PRIMER AÑO — Núm. 12. PORTE PAGADO Dirección, Redacción y Administración: AVENIDA DE MAYO 769 Buenos Aires, Martes 28 de Diciembre de 1915

Director: JOSÉ LUIS CANT

Todas las cartas destinadas a la Redacción deben ser dirigidas al Director.

Como el diario no puede responsabilizarse por los manuscritos que se le envíen, ruega a los autores guarden copia de ellos.

Dirección Telegráfica: EPOCA: Buenos Aires

Teléfonos: Unión Telefónica — DIRECTOR 5195 — REDACCIÓN 5196 — ADMINISTRACIÓN 5016.

Biblioteca de la Universidad
FCS. La Plata

La Epoca

PRECIOS DE SUSCRIPCION:

CAPITAL

$ m/n. Un mes 1.70 — $ m/n. Tres meses 5 — $ m/n. Seis meses 10 — $ m/n. Un año 20

PROVINCIAS

Un mes 2 — Tres meses 6 — Seis meses 12 — Un año 24

EXTERIOR

$ m/n Un mes 2 — $ m/n Tres meses 6 — $ m/n Seis meses 12 — $ m/n Un año 24

Número del día 0.03 — Número atrasado (dentro de los 30 días) 0.20 — De fechas anteriores 0.50.

LA EPOCA se envía directamente por correo a toda persona que lo pida acompañando el importe correspondiente. Los pedidos de suscripciones para el interior de la República se atenderán por cualquier número de días a razón de 0.08 por ejemplar.

VEASE EN LA PÁGINA 16 LA INFORMACIÓN DE ÚLTIMA HORA

28 DE DICIEMBRE DE 1915

LA FORMULA DEMOCRATA

La fórmula de la Torre-Carbó, proclamada en su sesión postrera por la convención demócrata progresista, ha venido a acompañar en el escenario político a la que forman los candidatos socialistas. Ya tienen fórmula propia los demócratas, aun cuando todavía no puede aventurarse la afirmación de que sea definitiva. De todos modos la proclamación comporta un acto de coraje digno de ser tenido en cuenta, ya que no pudo ser la serena satisfacción de un gran anhelo nacional.

Porque al estudiar la fórmula demócrata es necesario atender primeramente a las circunstancias que presidieron su aparición para analizar en seguida los elementos que la integran. Sobre lo primero no hay nada nuevo que revelar, ya que fuera un espectáculo público y reciente. Las candidaturas proclamadas significan una angustiosa transacción con la necesidad. La convención demócrata se había reunido bajo funestos auspicios y estaba sordamente trabajada por disidencias que amenazaban quebrar la frágil unidad partidaria. Las escasas ilusiones que pudieron traer en su equipaje los delegados provinciales desaparecieron rápidamente ante el melancólico espectáculo de la realidad. Adquirieron éstos la certidumbre de que la convención era una suerte de reunión de accionistas convocados por el directorio a objeto de ensayar una tentativa suprema para salvar la empresa en bancarrota. El desaliento reinante entre los convencionales planteó repentinamente el problema de la disolución del partido como el único recurso posible en la emergencia. Sólo la desesperada energía de algunos dirigentes evitó momentáneamente el desbande. En esas circunstancias precarias, bajo el imperativo categórico de una situación en trance de naufragio, fué votada la fórmula de la Torre-Carbó. Los convencionales entregaron al directorio la honra de salvar la agrupación y el provecho que de la empresa pudieran deducir. Esto es, abandonáronle el activo y pasivo retirándose inmediatamente de la escena. En tales condiciones realizada, la proclamación demócrata no fué, no pudo ser otra cosa que una operación de política circunstancial ajena a todo propósito de dotar al país de un gobierno de principios y de programa. No fué votado por la asamblea un candidato a la presidencia de la nación, sino un "leader" electoral. No se puede acusar de ello a los demócratas desde que sus actos estuvieron subordinados a la necesidad perentoria de existir, biológicamente anterior a toda aspiración de perfeccionamiento. Lo hecho es suficiente para el partido; pero para el país no basta.

Los ciudadanos que entregan la fórmula surgida en semejantes condiciones confirman el carácter netamente partidista de la misma y aumentan la distancia que la separa de un ideal democrático sobre candidaturas. El doctor Lisandro de la Torre ha realizado su carrera política sobre un postulado negativo. Infortunadamente para él, puso sus innegables condiciones al servicio de una pasión infecunda como son todas las que eluden la aspiración de crear y se concretan al propósito de destruir. Su gestión no ha seguido ninguna doctrina política o económica ostensible. Se ha definido exclusivamente como un antiradical. No es el señor de la Torre notoriamente librecambista o proteccionista, ni unitario ni federal, ni conservador ni liberal. Y si profesa alguna doctrina, no la ha utilizado jamás como principio de su vida pública. Se ha limitado a ser antiradical. Su gestión parlamentaria como su actuación general, se ajustaron invariablemente a los dictámenes de esa actitud aunque ello importara el sacrificio de una doctrina que fuera la suya; el abandono de principios que sostuviera otrora; el distanciamiento de compañeros de causa; la negación de todo su pasado político. Gracias a la vigorosa actividad puesta al servicio de su negativo apasionamiento, el doctor de la Torre pudo servir ocasionalmente de núcleo a la tentativa de reorganización conservadora contra el avance radical. De esa manera, el radicalismo que acogiera al doctor de la Torre cuando se inició en la vida pública viene todavía a encumbrarlo sirviéndole de plataforma en esta segunda fase de su actuación. No podría negar el candidato demócrata que adeuda gratitud a un partido que le es útil hasta en el campo adverso. Porque sería candoroso suponer que el doctor de la Torre debe su candidatura a su agitada pero obscura actuación regional al frente de la liga del sur. Los sobrevivientes de las náufragas oligarquías se han agrupado en torno suyo confiando a la desesperada en esos prodigios que suele realizar el odio. Esperan quizá que ese hombre formado en nuestras filas vuelva victoriosamente contra nosotros la estrategia que entre nosotros aprendiera. Ciertamente es halagüeño ver exaltado al rango de capitán al que fuera soldado a nuestra vera, ya que el ascenso acusa la buena escuela. Pero lo que ha encumbrado políticamente al señor de la Torre lo invalida para regir el estado. No puede ser presidente de la república un ciudadano que vendría puntualmente a dividirla. Se alcanza la honra de regir un pueblo al servicio de postulados fecundos de amor y tolerancia, inspirados en los superiores permanentes intereses nacionales, subordinados al viejo ideal de "hacer patria" que fuera la divisa de los fundadores de la nacionalidad. En la presidencia del doctor de la Torre plantearía un conflicto al tradicional principio de la unidad nacional. No puede ocupar la sede de Sarmiento un ciudadano que clasificaría al pueblo que debe regir en escogidos y réprobos. La presidencia del doctor de la Torre es un peligro para la tranquilidad del país. Por eso su candidatura está juzgada y fallada por la opinión pública.

Forma el segundo término de la fórmula demócrata progresista el señor Alejandro Carbó, diputado por Entre Ríos. Posee indiscutiblemente el señor Carbó bellas cualidades personales que sirvieron afortunadamente sus aspiraciones políticas.

Dotado de esa propiedad inestimable que se llama don de gentes, el señor Carbó ha realizado una carrera agradable y sin mayores tropiezos. Por desgracia su pasado político no agrega garantías a las muy escasas que ante la opinión pública ofrece la primera parte de la fórmula. Es el señor Carbó el representante genuino de una tendencia política casi desaparecida en la historia del país. Algo semejante al último mohicano sobreviviente de un sistema que fuera omnipotente en el país y continúa fiel a sus antiguos amores. Representante caracterizado y neto de un régimen oligárquico poderoso desplazado en Entre Ríos por el radicalismo, ha cambiado simplemente de campo de batalla, pero no de bandería.

Para el señor Carbó el gobierno del general Roca continúa siendo un ideal de gobierno para la república. Eso es suficiente para juzgarlo desde nuestro punto de vista de radicales.

Hemos expuesto honestamente el juicio que nos merece la fórmula demócrata. Como caución de la sinceridad de nuestro juicio diremos que sólo aspiramos a que en el campo adversario se nos juzgue oportunamente con tanta sinceridad como acabamos de hacerlo. Agregaremos simplemente que la fórmula demócrata no satisface a la opinión.

SERVICIO TELEGRAFICO EXCLUSIVO

El problema de la carne en Francia

Los carniceros contra las carnes congeladas

Se acentúa la protesta

Movimiento en favor vigorosamente sostenido

PARIS, diciembre 28 (3 p. m.) — Las reuniones celebradas en los últimos días de las cuales he dado cuenta oportunamente, la actitud del gobierno y el encarecimiento progresivo de la carne, hacen de este asunto la nota del día, provocando animados comentarios en todos los círculos y apasionadas controversias en la prensa.

Es indudable que el problema ha llegado a preocupar a todas las clases sociales.

Organos de la prensa, contrarios en otras épocas a la importación de carnes congeladas, manifiestan la imperiosa necesidad de desarrollar esta industria en Madagáscar, para que Francia no se vea obligada dentro de corto tiempo a ser tributaria del extranjero y estar a merced de los mercados sudamericanos.

Pero son muy pocos lo que esto sostienen. En general se acepta como la mejor solución la carne congelada argentina, en condiciones de ser fácilmente expendida en Francia y de ser adquirida, relativamente, a precios económicos.

Este estado de la opinión ha provocado y mantiene la protesta de los acaparadores de ganado, los cuales han estado lucrando en forma abusiva, prevalidos de la escasez y de la irregularidad forzosa de los servicios.

La protesta no se ha hecho efectiva mientras el gobierno no ha expresado su opinión favorable a las carnes congeladas extranjeras, pero apenas ha sido conocida ha determinado un movimiento defensivo de acaparadores y carniceros, los cuales pretenden demostrar que los novillos argentinos transportados en cuartos a Francia, cuestan tanto como el mejor ganado que pudiera traerse de España, Portugal o Africa.

La prensa acoje con marcada indignación estas pretensiones.

Señala los peligros que entraña la situación actual. Dice que se ha estado comiendo en los últimos tiempos carne detestable, a precios abusivos y que todo permite presumir que en vez de mejorar, esta situación empeorará, con grave perjuicio para el pueblo.

Sostiene la imprescindible necesidad de facilitar el arribo de las carnes congeladas, de su entrada liberal en Francia y su fácil circulación en todo el territorio.

La opinión ya hecha al respecto y creo que el movimiento de los carniceros fracasará.

MERCADO DE FLETES

Nunca los hemos pagado tan caros

CAUSAS QUE CONCURREN

La mayor parte de los buques convertidos en cruceros-auxiliares

Cada unidad necesita vapores cargados de carbón

Jamás se han cotizado los fletes marítimos aproximadamente en la forma que rigen en la actualidad.

Su causa primordial radica en la férrea ley de la oferta y la demanda, amén del riesgo que ofrece la navegación en virtud de los factores que son del dominio público.

Barcos requisados—

Han desaparecido del comercio marítimo un porcentaje considerable de barcos de carga.

Los alemanes, tan pronto se produjo la declaración de la guerra, los que se hallaban en alta mar, recibieron instrucciones radiográficas ordenándoles que buscaran refugio en los puertos neutrales. Los que se encontraron en esos momentos atracados en Francia, Inglaterra y Rusia, quedaron de hecho secuestrados. Una cantidad considerable fueron apresados por las escuadras de los aliados.

Cada una de las naciones en guerra, desde el primer momento han requisado a todas las unidades que han necesitado para realizar sus operaciones de transportes, transformándolos en cruceros auxiliares y los más para proveer de carbón y vituallas a las naves de guerra.

Cada crucero auxiliar, y con mayor razón cada buque de guerra necesita un enjambre de embarcaciones que tienen a su bordo abundante provisión de carbón y demás elementos.

El lector inteligente se apercibe de inmediato lo que significa restar a la navegación una suma tan respetable de millones de toneladas de registro.

Su primera consecuencia, naturalmente tiene que ser el encarecimiento extraordinario de los fletes, agravados por el riesgo que ofrece la navegación.

Barcos hundidos—

A la requisa de barcos por parte de las naciones beligerantes hay que añadir la cantidad, pero muy considerable, de embarcaciones hundidas, como consecuencia de hallarse los mares europeos sembrados de minas y a la acción de los submarinos. Los barcos desaparecidos por ese concepto representa un total de tonelaje acaso aproximadamente al que representa los requisados.

Un cálculo aproximado nos demuestra que hoy no circula un 25 por ciento de vapores de cargas sobre el total que navegaban antes de haberse producido la guerra.

Los aliados y sus colonias—

No es menester ahondar mucho la investigación para apercibirse de que los aliados dadas las dificultades económicas que la guerra trae en pos de sí para los combatientes, tienen especial interés en proveerse en sus dominios, vale decir, en sus diversas colonias, Este es otro factor para que una cantidad de buques de carga naveguen exclusivamente por esas rutas.

Concentración de barcos—

En general, cuando los buques no están en movimiento, o mejor dicho no están fletados se concentran en las Islas Canarias, por la ubicación especial, a igual distancia, puede decirse de los puertos de norte y sudamérica, de manera que solicitados hoy por los cargadores americanos, donde los fletes se cotizan tan caros como en los de esta parte del continente, les tiene mayores ventajas dirigirse a los Estados Unidos por ser el recorrido de regreso menor que desde el río de la Plata.

Dificultades para el embarque—

Fluye de esta información la evidencia de que tendremos para mayo dificultades para los embarques de la cosecha 1915-16.

Nuestro propósito, aparte de la parte informativa tiene otra mira: la de dar la voz de alarma, o mejor dicho llamar la atención a las empresas ferroviarias y de los poderes públicos, a fin de que, con la debida anticipación sean habilitados en la mayor cantidad depósitos para poner a buen recaudo la cosecha.

La situación del Consejo Nacional de Educación

DEBE SER INMEDIATAMENTE REMEDIADA

AFIRMACIONES AVENTURADAS

UNA NOTA ELOCUENTE

El Consejo Nacional de Educación atraviesa por momentos realmente angustiosos. No lo decimos, desde luego, creyendo participar al lector algo nuevo o extraordinario. Esta es la situación del Consejo: carece siempre de recursos y vive golpeando la puerta de su deudor, el gobierno de la Nación, el cual difiere con buenas razones el pago de su enorme deuda.

Porque a fuerza de no pagar sino sumas insignificantes, cuando esto ocurre, la deuda es siempre muy crecida.

Si tal estado de cosas no afectara a mucha gente, meritoria y digna de amparo, podría excusarse la demora. Pero el engranaje es muy complicado y la negativa ministerial va a repercutir necesariamente en hogares humildes o a defraudar a gentes inocentes, que viven de su labor y no tienen fortuna.

Hace algunos días, el señor ministro de Hacienda dijo textualmente en la Cámara de Diputados:

"Hay una deuda al Consejo Nacional de Educación de 6.100.000 pesos moneda nacional, procedente de la parte que corresponde a esa institución en las rentas de contribución territorial y patentes. El consejo no ha exigido esta suma de inmediato, por cuanto está obligado por su ley a tener una parte de sus recursos, que constituyen el fondo permanente en títulos de deuda pública, y hemos estado dispuestos siempre a entregarlos, "pero no se han exigido".

Queremos creer que el señor ministro olvidó una nota apremiante del Consejo y otras gestiones no menos contundentes.

Así ha debido pensarlo este último, por cuanto ha elevado hoy otra nota, semejante a la anterior, la cual dice así:

"Buenos Aires, diciembre 28 de 1915. — Al Excmo. señor ministro de Hacienda, don Francisco J. Oliver. — Apremiado este Consejo por obligaciones impostergables, como ser el pago de sueldo a los maestros de la capital y territorios nacionales, que en esta época reviste suma urgencia, si se tiene en cuenta que encontrándose este personal en vacaciones desea legítimamente disfrutar de tan merecido descanso en las mejores condiciones posibles, tengo el honor de dirigirme nuevamente a V. E. renovando mi petición, formulada por nota número 10.235, del 4 del corriente, de liquidación y pago de la suma que al Consejo Nacional de Educación le corresponde por contribución directa y patentes por el corriente año.

Con este motivo saludo a V. E. con mi especial consideración. — P. N. Arata. — S. M. Linares".

¿Será por última vez?

POLITICA CHILENA

Los primeros tropiezos

Puede considerarse como un hecho consumado la renuncia del gabinete ministerial chileno nombrado por el señor Juan Luis Sanfuentes al hacerse cargo del mandato presidencial en la vecina república. Como se auguró al conocerse los nombres que lo integraban, poca vida ha alcanzado aquel ministerio, a pesar de los esfuerzos hechos por el señor Sanfuentes para dar representación en él, a todos los partidos políticos de aquel país. El gabinete chileno fué integrado, como se recordará, en la siguiente forma: interior, José Elías Balmaceda, liberal democrático; relaciones exteriores, Ramón Subercaseaux, conservador; justicia e instrucción pública, Augusto Orrego Luco, liberal; hacienda, Ramón Santelices, conservador; guerra y marina, Salvador Vergara, liberal; industria y obras públicas, Roberto Guzmán Montt, nacional.

No ha valido esta integración para darle estabilidad y su presentación en las cámaras chilenas ha promovido manifestaciones de censura, que han hecho inevitable la crisis.

Los liberales demócratas, conservadores y nacionales, apoyan al gabinete en la cámara de diputados; no así los legisladores que militan en la alianza liberal, quienes lo atacaron por no hallar suficientemente representada su opinión en el ministerio. Lo propio ocurrió en el senado, donde los aliancistas tienen mayoría: el gabinete fué atacado con rudeza, lo que planteó de hecho la crisis.

El fracaso sufrido por el gobierno en las cámaras indica cuán accidentada va a ser, políticamente la actuación presidencial del señor Sanfuentes, quien sufrirá como su antecesor, Barros Luco, en los últimos tiempos de su gobierno, una viva oposición de parte de los aliancistas.

EL DIA POLITICO

EXPLORACIONES.....

Amigos inconsolables, tientan nuevamente desde anoche, una aproximación entre demócratas y conservadores.

—Las exploraciones no habían dado resultados satisfactorios hasta esta tarde.

Pero no se ha dicho todavía la última palabra.

✡ ✡ ✡

LA ACTITUD DEL SENADOR VILLANUEVA

Interrogado esta mañana el senador Villanueva respecto de su actitud frente a la proclamación demócrata, respondió:

—Acato la resolución de la convención, toda vez que esta incidencia no pueda en manera alguna afectarme. He sido vencido en mi propósito inicial de reunir primero las fuerzas y luego proclamar la fórmula compuesta por lo que se entendiera mejor y más conveniente; pero esta derrota no puede influir en mi espíritu para separarme de las filas del partido. Estoy dentro de ellas y continuaré en ellas.

—Esta declaración no condice con los dicéres y rumores circulantes.

—Son versiones sin fundamento. Si he propendido con todos mis esfuerzos a que fueran fusionadas todas las fuerzas conservadoras del país, mal podría señalárseme ahora encabezando un pequeño núcleo. Pienso que el mal político que nos afecta es precisamente la subdivisión de la opinión en la forma que lo está: en mi concepto no debieran existir sino tres grandes colectividades: la demócrata, la radical y el socialismo.

—¿Y su impresión respecto de los resultados de la lucha presidencial?

—Creo en el triunfo del partido Radical, malograda como está la concentración conservadora.

Y si los radicales triunfan, como creo, debemos acatar respetuosos el fallo de las asambleas populares, pero también es nuestro deber organizarnos, agrupar fuerzas para ejercer un contralor autorizado al gobierno que constituyan.

✡ ✡ ✡

TROZOS SELECTOS

Al abrir el acto dice el señor Ramos Mexía: "Tengo que comunicar un acontecimiento lamentable". "Es necesario darse cuenta clara que el propósito de esta asamblea no es de propaganda; es un acto deliberado del partido, que puede tener las más grandes consecuencias para la marcha del mismo y del país".

Se da lectura de la renuncia del doctor de la Torre:

"He recibido conmovido la visita de la comisión"...

"Esa actitud desinteresada de mi parte, no dió resultado alguno; al contrario, continuaron con la misma ofuscación los trabajos de toda índole tendientes a anarquizar las fuerzas que se habían reunido en el partido Demócrata Progresista y a impedir nuevas adhesiones".

La renuncia del señor Villanueva termina así:

"Me he opuesto a la convocatoria de la convención o a que ella votara una fórmula sin tener asegurado el concurso de otras fuerzas políticas conservadoras, sin las cuales creo imposible obtener el triunfo en los comicios próximos de abril".

Pide la palabra el senador Maciá:

"Ante la gravedad de esta situación, esperaba que estas cosas sucedieran; voy a hablar con un solo temor de que tal vez mis palabras sean inútiles, porque traducen la emoción que está en el espíritu de toda esta asamblea; nace de improviso este inconveniente que puede trastornar la marcha del partido".

Del discurso del doctor Roldán:

"... la hora confusa que estamos atravesando".

Del doctor Mario Videla, delegado por Mendoza:

"Aquí no hay nada que disimular; lo que siento en este momento es lo que ha sentido el doctor de la Torre, la necesidad de evitar por todos los medios posibles que el partido Radical suba al poder; en política no se hace lo que se quiere, sino lo que se puede".

Empieza el presbítero Leal:

"... el partido está abocado a una "crisis aguda"; "tiene derecho a exigir un sacrificio a esas víctimas elegidas".

Habla el señor Carrié:

"No es posible llegar a una solución nacional, sin el concurso de Buenos Aires".

Hace presente el doctor Roca:

"Cuando las resistencias iniciales determinaron a juicio de sus directores la imposibilidad o la gran dificultad por lo menos..."

El presbítero Rodríguez:

"No debe arredrarnos la derrota de Córdoba, porque Catamarca ha vivido una hora de libertad".

Usa de la palabra el doctor Rubianes:

"¿Hasta cuándo el pueblo argentino tendrá la paciencia de esperar la fórmula del partido Demócrata Progresista?"

El señor Carbó, primer discurso:

"Sino fuero que ya venimos a este recinto trayendo el alma llena de emoción"; "alarmado ante la gravedad de los sucesos"; "ante el escepticismo amargo que brota de algunas voces"; "después de once meses de tramitaciones pacientes y amargas"; "con la amargura en el alma, sintiendo que el soplo de la democracia no había llegado todavía a todos los ámbitos del país".

Del mismo, segundo discurso:

"Con la profunda emoción que me embarga"; "acepto con la íntima emoción"; "vamos a una brega difícil, en que los obstáculos se acumulan en el camino".

✡ ✡ ✡

LA ASFIXIANTE UNANIMIDAD

El gobernador de Córdoba, doctor Cárcano, ha dirigido al candidato demócrata un telegrama que publican todos los diarios. Como se ve, el mandatario cordobés demuestra que la carta, no ha mucho publicada, no es el documento postrero de su vida política. De paso, y pese a una categórica salvedad expresamente interpelada en el texto del despacho, el doctor Cárcano corrobora las afirmaciones reiteradas del partido Radical, que le atribuyó directa participación en la campaña electoral de Córdoba. Efectivamente, el doctor estuvo siempre con los demócratas. Su despacho lo comprueba, aun cuando no hacía falta probanza semejante.

Considera necesario el gobernador de Córdoba modificar las fuerzas conservadoras para contrarrestar el restablecimiento de cierta unanimidad asfixiante que sería impuesta, desde luego, por el radicalismo victorioso. Esto último no lo dice el señor Cárcano, pero se desprende perceptiblemente del espíritu de su telegrama. Es así como en breves líneas denuncia el señor Cárcano una fundamental inesperada revolución de sus principios políticos. Porque la unanimidad asfixiante, tan repulsiva hoy al mandatario cordobés, ¿no imperó despóticamente sobre el país a lo largo de treinta años? No estaba entonces el señor Cárcano entre los que defendían la salud política del país contra los deletéreos efectos de esa asfixia por unanimidad, sino, por desgracia, entre los unánimes beneficiarios del unicante. De modo que su teoría actual trasunta el estado de ánimo de un converso a la hora precisa en que la conversión deja de ser útil al país. ¡Cuán hermoso, cuán vibrante hubiera resonado el telegrama del gobernador Cárcano en días memorables!

Pero ahora, cuando aquella unanimidad ha dejado de ser un peligro para el país y no es útil para los que la utilizaran, la declaración del señor Cárcano ha perdido toda la hermosura que pudo darle el coraje. Además, para resistir la temible probabilidad de la asfixiante unanimidad radical el señor Cárcano no trepida en conjurar temerariamente otra unanimidad: la de los conservadores. A menos que para el mandatario cordobés sólo sean asfixiantes las unanimidades radicales...

EL ATROPELLO TRADICIONAL

Aun latente la indignación por el atropello de que los elementos oficialistas de Chacabuco hicieron víctima al director del diario que con el mismo nombre se publica en aquella localidad, intentando empastelar su imprenta, telegramas de Tornquist dan cuenta de que, ciudadanos radicales en manifestación, fueron insultados en forma descomedida e inculta, cuando acababan de reorganizar un Salduguaray un comité del partido Radical.

La agresión estuvo a cargo del propio intendente del pueblo, eficazmente secundado en su acción descortés y abusiva por el subcomisario accidental, que había armado a sus hombres con fusil. Ha ocurrido el hecho anteayer, sin que ninguna orden de la jefatura de la provincia salve los prestigios de su institución policial, afectada gravemente por esa coacción al derecho de manifestarse.

El comité de la Unión Cívica Radical de la Provincia dirigirá al gobernador de Buenos Aires una enérgica protesta, pidiéndole garantías para los ciudadanos que en esas localidades se hallan expuestos a las agresiones del elemento oficial en complicidad con la policía.

Es el atropello tradicional, reproducido en pueblos próximos a la metrópoli, pero dentro de los límites de una provincia en que parece haberse conculcado la inalienable libertad de pensar y de manifestarse.

DE REGRESO

Esta noche a las 7 llegará a la estación Retiro el embajador doctor Naón, de regreso de su viaje a Chile, a donde fué con el objeto de asistir en representación de nuestro gobierno a la trasmisión del mando, ceremonia que tuvo lugar el jueves pasado en aquel país.

Con el doctor Naón regresa todo el personal de la embajada.

La fórmula demócrata en Córdoba

COMO LA JUZGAN LOS DIARIOS

CORDOBA, diciembre 28. — Ha sido mal recibida la fórmula demócrata. Los oficialistas no ocultan su desconcierto.

"El Heraldo" ataca briosamente a los demócratas y se complacen de que los componentes de la fórmula sean de médula de los oficialismos, para que el partido Radical aseste en el corazón su golpe definitivo al adversario.

"La Voz del Interior" dice que para los demócratas ha llegado el principio del fin.

"La República" expresa: "Que los convencionales demócratas han cumplido un penoso deber al proclamar su fórmula y volverán a sus casas como se vuelve de un funeral o de un entierro, con la cabeza baja y el ánimo contristado por la natural impresión que ejercen los casos tristes y los hechos a la fuerza".

"Los Principios", diario católico que sostuviera en los últimos comicios la fórmula demócrata, no escribe una sola línea respecto a la proclamación, limitándose a las noticias del servicio telegráfico.

En los círculos demócratas es mal recibida la afinidad desembozada de los candidatos con los socialistas.

Se interpreta la renuncia del Sr. Villanueva como un síntoma seguro de la falta de probabilidades de éxito del conglomerado demócrata.

LA GUERRA EUROPEA

SITUACION POLITICA

La incógnita balcánica. — Los equilibrios de Grecia. — Un discurso de Mr. Lloyd George. — La crisis ministerial inglesa. — El problema del reclutamiento. — Inminentes cambios en el gabinete británico.

La incógnita balcánica no se despeja, y nada parece señalar su próxima solución, antes bien, puede decirse, dada la marcha de los acontecimientos, que la situación en esas regiones tiende a complicarse cada vez más.

La acción italiana en Albania amenaza crear nuevas dificultades a Grecia. Actualmente este último país e Italia están en el terreno de la más pura cortesía y entregados a una serie de consultas. Pero estas finezas diplomáticas pueden cambiarse en actitudes amenazadoras por parte del gabinete de Roma, si el gobierno de Atenas no accede a sus solicitudes.

Italia ha tenido toda la vida puestos sus ojos en el Adriático y aspira a la supremacía en ese mar, y no transigirá con las pretensiones de ninguna potencia sobre este punto. Además, entre Grecia e Italia existen viejas cuestiones que ventilar. La isla de Rodas y las del Dodecaneso, capturadas por Italia durante su guerra con Turquía, son de origen griego, y el pueblo heleno siempre las ha reivindicado, y el gobierno de Grecia, aunque en forma platónica, protestó de esas ocupaciones.

Ahora Italia requiere el auxilio de Grecia para realizar sus planes militares y políticos en Albania. Las tropas del rey Víctor Manuel desembarcadas en Valona y tal vez en otros puntos del litoral albanés, corren peligro, y existe el temor de que puedan ser flanqueadas por los búlgaros, turcos y austriacos que operan en esas regiones.

Ante esta perspectiva, el estado mayor italiano considera indispensable el paso de tropas por el norte del Epiro, que vayan a proteger los flancos amenazados de su ejército expedicionario.

A estos fines responde el cambio de notas que hemos indicado. ¿Accederá Grecia a ese pedido? Si consiente, se atraerá la mala voluntad de los imperios centrales, y ya sabemos lo qué significa malquistarse con Alemania.

Es, pues, un nuevo conflicto para Grecia, porque si se niega a la solicitud de Italia, a su vez provocará el despecho de este país.

Como se ve, el pueblo griego se encuentra ahora en mayores aprietos que nunca.

Los vencedores de Serbia se aprestan a atacar a Salónica, y para ello ya han advertido al gobierno de Atenas que provisionalmente tendrán que invadir su territorio. Ante esta perspectiva, parece que Grecia se ha resignado, limitándose a exigir el desalojo una vez que termine la campaña austro-turco-búlgaro-alemana, lo cual, en forma indirecta, equivale a admitir el triunfo de los imperios centrales.

Francia y la Gran Bretaña, por su parte, están resueltas a seguir indefinidamente en Salónica, con la circunstancia agravante para Grecia de que obligan a evacuar los pueblos vecinos de su base de operaciones.

No puede, en verdad, darse una situación más crítica, porque por todas partes los peligros amenazan a la nación helénica. Hasta ahora el rey Constantino viene salvando a su pueblo de los horrores de la guerra y hace prevalecer su política neutral. Pero ¿hasta dónde llegará la habilidad del soberano griego y los equilibrios de su gobierno para satisfacer a los dos bandos en lucha, que han sentado sus reales en su territorio unos, y en sus fronteras los otros?

Esta situación excesivamente vidriosa no puede prolongarse, y aunque tarde, Grecia se verá obligada a definir posiciones e inclinarse a un lado de la balanza. Y mientras esto ocurre en ese país, Rumanía pasa también momentos de dudas y vacilaciones no exentas de riesgos. El engrandecimiento territorial de Bulgaria a expensas de Serbia origina preocupaciones al pueblo rumano y a sus hombres dirigentes.

Asegúrase que Rumania prosigue sus preparativos militares y que fortifica sus fronteras. Estas medidas de prudencia no excluyen otras de orden muy diverso, porque al mismo tiempo se sabe que Rumania ha vendido su cosecha de cereales a Austria y a Alemania.

Esta circunstancia parecería indicar que ese país se inclina un poco a la causa de los imperios del centro de Europa; pero es tan complicada la política de los Balcanes y entran en juego tantos y tan diversos factores, que ninguno de estos hechos en apariencia significativos lo son en realidad, y cualquiera eventualidad puede modificar teatralmente la situación.

***

Envuelven suma gravedad las declaraciones formuladas por el ministro de municiones de Inglaterra, Mr. Lloyd George, en el mitin obrero celebrado en Glasgow ante tres mil trabajadores.

El ministro tomó de pretexto para su discurso el problema de la fabricación de proyectiles, señalándolo como factor principal de la victoria decisiva.

A través de los párrafos, de su alocución y de sus admoniciones a los obreros, se ve palpablemente que Lloyd George apuntaba más arriba y quería hacer blanco sobre las Trade Unions.

Sin duda alguna, el gobierno inglés, por medio de su portavoz más autorizado y popular, ha querido explorar el espíritu de los trabajadores y auscultarles, a fin de saber si están dispuestos a abandonar sus privilegios. La prueba es arriesgada, tanto, que en el mitin sus asistentes se dieron cuenta en seguida de las intenciones del ministro y abundaron las salidas irónicas de los obreros que lo escuchaban.

Sabemos hasta el cansancio lo apegados que son los británicos a sus tradiciones, a sus derechos y a sus costumbres, y el asunto abordado por Mr. Lloyd George constituye para el obrero inglés una de sus mayores conquistas. Ante estos antecedentes y teniendo en cuenta la actitud asumida por los trabajadores ingleses durante la guerra, consideramos que el gabinete Asquith fracasará en esta tentativa, como le sucedió con otras temerarias empresas de carácter político-social, pues el obrero de la Gran Bretaña no se dejará impunemente despojar de sus mejores conquistas y no ha de permitir se atente mortalmente a las Trades Unions, cuestión que en el fondo lleva el propósito de asentar sobre bases sólidas el servicio obligatorio, repugnado hasta ahora por los elementos populares británicos.

***

Vuelven a circular rumores sobre una posible modificación del gabinete británico.

Esta versión no carece de fundamento. Hace tiempo que se viene diciendo que varios miembros del ministerio inglés no están de acuerdo con el propósito expuesto por algunos de sus colegas de implantar el servicio militar obligatorio. Todo hace suponer que esta medida que resisten los políticos apegados a las tradiciones y amantes de la libertad individual, tendrá que aceptarse como una fatalidad impuesta por las graves circunstancias en que se encuentra la Gran Bretaña.

El aplazamiento del discurso anunciado de Mr. Asquith sobre el resultado definitivo del sistema de reclutar voluntarios de lord Derby, es quizá señal de que no ha sido todo lo satisfactorio que se esperaba, y ante las perspectivas de la prolongación de la guerra, es casi seguro que habrá de recurrirse al procedimiento supuestamente salvador del servicio obligatorio.

Las últimas informaciones telegráficas nos hacen saber las consecuencias del consejo de ministros celebrado ayer tarde a última hora por el gabinete británico.

A pesar del laconismo del cable, se trasluce que la reunión ministerial ha debido ser borrascosa y que las disidencias se han acentuado, a punto tal, que se considera inminente la renuncia del jefe del gobierno, Mr. Asquith, y de otros miembros del gabinete. Los dos grandes diarios de lord Northcliffe, «The Times» y «The Daily Mail», prestigian la candidatura de Mr. Lloyd George para reemplazar a Mr. Asquith. La crisis parece planteada, y, sin duda alguna, no tardará en ser anunciada oficialmente.

FRENTE OCCIDENTAL

LAS OPERACIONES MILITARES

Preparativos de una ofensiva alemana. — Tropas austriacas y turcas entre los invasores. — Los combates de Armentieres. — Un desmentido alemán.

PARIS, Diciembre 28. — Todas las noticias que llegan del norte de Francia y de las líneas belgas, como otras informaciones procedentes de la frontera suiza y de Holanda concuerdan en señalar los preparativos de un gran movimiento ofensivo de los alemanes.

A estar a estos informes varios, el Estado Mayor del kaiser ha resuelto una nueva tentativa para romper el frente franco-británico. A esto obedece la acumulación de mucha y poderosa artillería en los sectores de Alsacia y Lorena y en la Champaña y en el Artois.

Cuentan para esta arremetida con refuerzos extraídos de otros frentes y con el auxilio de algunas tropas austriacas y turcas.

La presencia de estas últimas tropas constituye un nuevo factor, y ha coincidido con el retiro de las tropas hindús de que disponían los ingleses en sus líneas.

El generalísimo Joffre está perfectamente tranquilo y preparado para resistir y rechazar triunfalmente esa ofensiva del enemigo

PARIS, Diciembre 28. — Durante las últimas veinte y cuatro horas no ha ocurrido nada importante en el extenso frente de batalla.

He aquí el resumen de las operaciones:

"En Bélgica, nuestro fuego contra las posiciones enemigas entre los grandes médanos y el mar dió considerables resultados. Destruímos varios parapetos en muchos puntos y volamos un fortín en la primera línea.

"En el Artois anoche explotamos una mina al noroeste de la colina 140, e impedimos a los alemanes ocupar el cráter abierto por la explosión.

"Entre el Somme y el Oise nuestra artillería dispersó un destacamento enemigo al nordeste de Chilly.

"Entre el Somme y Reims nuestras baterías dañaron una obra defensiva alemana situada al norte de Moussy.

"En la Champaña, cerca del cerco 193, después de bombardear nuestras trincheras los alemanes emprendieron un ataque que fué fácilmente rechazado.

"En los Vosgos, al norte de Duling, nuestra artillería destruyó una batería que se hallaba bajo una casamata y destruyó, además, los abrigos de las ametralladoras enemigas. Bombardeamos con gran éxito las trincheras alemanas en Schratzmaennelle."

LONDRES, Diciembre 28. — El War Office publicó el siguiente parte elevado por el general Haig con fecha de ayer:

"Esta mañana los alemanes explotaron una mina frente a nuestras líneas, al nordeste del reducto de Hohenzollern. Inmediatamente fortificamos la excavación.

"Nuestra artillería bombardeó eficazmente las trincheras alemanas situadas al sur del ferrocarril de Lille a Armentieres. El enemigo contestó con un violento fuego de artillería, no causando daños de importancia en nuestras líneas.

"En el resto sólo se registraron los acostumbrados bombardeos."

PARIS, Diciembre 28. — Despachos de El Havre informan de la aparición del siguiente comunicado del Estado Mayor belga:

"Se libró un violento duelo de artillería a lo largo de todo el frente belga.

"Bombardeamos eficazmente varias baterías alemanas en las cercanías de Schoor y Woumen.

"Nuestro fuego dispersó a la infantería alemana que se concentraba en las trincheras cerca de Woumen y en Maison-Passeur."

NUEVA YORK, Diciembre 28. — Radiógramas expedidos de Berlín registran los siguientes informes emanados del Estado Mayor alemán:

"Ocupamos el cráter abierto por la explosión de una mina francesa en el cerro de Combres. La explosión nos ocasionó pocos daños.

"No hay nada más que informar acerca de este frente."

NUEVA YORK, diciembre 28. — De fuente alemana se desmiente que el mariscal Mackensen se dispone a asumir su mando en los ejércitos alemanes que ocupan el norte de Francia y Bélgica.

PARIS, Diciembre 28. — Los corresponsales ingleses en el frente enviaron a Londres correspondencias anunciando que las tropas británicas consiguieron un éxito muy importante en el sector de Armentieres, línea que fué repetidas veces atacada por los alemanes infructuosamente.

En esos combates distinguiéronse mucho varios cuerpos canadienses.

La acción naval

BUQUES HUNDIDOS POR LOS SUBMARINOS

LONDRES, diciembre 28. — Durante estas últimas cuarenta y ocho horas se ha comprobado un recrudecimiento en los ataques de los submarinos a buques de beligerantes y neutrales, que revelan que los almirantazgos de Alemania y de Austria hacen caso omiso de todas las reclamaciones de Estados Unidos y protesta universal entre ese género de guerra.

Se señala como hechos ya comprobados los siguientes hundimientos: paquete francés "Ville de la Ciutat", echado a pique sin previo aviso en el Mediterráneo, con pérdida de 80 vidas; vapor inglés "Hadley", vapor belga "Ministre Biernaert", vapor británico "Cottingham", vapor de bandera inglesa "Tedo".

Respecto al gran transatlántico japonés "Yasaka-Maru", resulta comprobado que fué echado a pique sin aviso.

PETROGRADO, diciembre 28. — Acaban de llegar informaciones de un combate naval en el mar Negro.

Un torpedero ruso se acercó a la costa búlgara del mar Negro y bombardeó varios puntos. Poco después salieron dos submarinos que atacaron simultáneamente a nuestro destróyer "Gromkú", el cual maniobrando rápidamente esquivó dos torpedos lanzados por dichos submarinos y rechazó rigurosamente el ataque, dirigienlo un fuego nutrido contra los submarinos, y cree que logró hundir a uno de éstos.

Frente oriental

Combates en Riga y en Dwinsk

PETROGRADO, diciembre 28. — Según noticias llegadas del frente, en los sectores de Riga y Dwinsk los alemanes se esfuerzan por reconquistar las posiciones que perdieron recientemente.

Al efecto, aprovechan todos los momentos en que el viento es favorable para lanzar contra las líneas rusas grandes nubes de gases asfixiantes, realizando luego sangrientos asaltos de infantería. Pero los moscovitas, que conocen ya bien los procedimientos alemanes, están siempre preparados y frustran las tentativas de sus enemigos.

La artillería continúa infatigable por ambas partes, desde el golfo de Riga hasta la frontera rumana.

Un comunicado dado ayer a la publicidad por el ministerio de guerra, dice así:

"En el frente de Riga logramos conocer el emplazamiento de las baterías enemigas y las redujimos a silencio.

"Al sur de Illuxt los alemanes atacaron nuestras trincheras empleando gases asfixiantes".

En el gabinete británico

LOS RUMORES DE CRISIS

LONDRES, diciembre 28. — Todos los diarios londinenses, sin excepción, dedican columnas de comentarios sobre el consejo de ministros celebrado ayer tarde a última hora, y en cuya reunión quedó planteada la crisis ministerial.

Según los informes periodísticos, pues aun no apareció ninguna nota oficial al respecto, la crisis estaba latente y ha estallado al avocarse con carácter definitivo el gobierno la cuestión del reclutamiento y la necesidad imperiosa de establecer el servicio obligatorio.

Los elementos conservadores del gabinete que entraron en el gobierno cuando se produjo la anterior modificación del gabinete, se manifestaron abiertamente opositores a esa medida radical.

Mr. Balfour y la mayoría de los consejeros de la corona se pronunciaron en contra del servicio obligatorio, y el otro grupo encabezado por Mr. Lloyd George sostuvo la necesidad de apelar a ese recurso, aunque se violente el régimen inglés.

Según personas bien informadas, la renuncia de Mr. Asquith puede descontarse como un hecho, y esto significaría la entrada de nuevos elementos en el gobierno y el triunfo de Mr. Lloyd George y del marqués Landswone.

Durante las primeras horas de la mañana y de la tarde se observó mucho movimiento en algunos de los ministerios, y numerosos miembros de la cámara de los comunes visitaron a los ministros en demanda de informaciones.

Esperan de un momento a otro novedades importantes. La expectativa general va creciendo.

SITUACION MILITAR

La batalla de Salónica. — Los italianos en Albania. — E nel golfo de Sollum. — La lucha en los Dardanelos. — El avance sobre Egipto. — En Kut-el-Amara.

Las noticias oficiales no confirman el anuncio periodístico sobre los comienzos de la batalla de Salónica. Todo induce a creer que los búlgaro-teutónicos no se encuentran completamente preparados para iniciar la acción y que los encuentros habidos, lejos de señalar el principio de un movimiento en grande escala, sólo han sido ligeras escaramuzas de patrullas de reconocimiento.

En un reportaje que le hizo un periodista en Atenas, al general Castelnau, declaró estar sumamente satisfecho con las defensas de Salónica, añadiendo que ese puerto reune condiciones insuperables para la defensiva al mismo tiempo que es admirable como base para operaciones de ofensa. Dijo también que el cuerpo expedicionario cuenta con el número de piezas de artillería gruesa y con suficientes expertos para presentar una eficaz resistencia. "Con nuestros cañones y con nuestros artilleros— afirmó— nuestras tropas no serán jamás expulsadas de Salónica". Estas palabras, que no pueden considerarse una fanfarronada en boca de un militar tan serio y prestigioso como el general Castelnau, revelan que los aliados han aprovechado admirablemente la tregua impuesta por la doble necesidad que tenían los alemanes de negociar con Grecia y de acumular fuerzas suficientes para la invasión.

Los Balcanes continúan siendo el teatro más interesante de las operaciones. Una información de Londres hace saber que los italianos desembarcados en Valona han avanzado a través del territorio albanés y se disponen ahora a amenazar el flanco derecho de los búlgaros. Esto vendría a crear una situación enteramente nueva en aquella región. El avance de los italianos podría dar lugar a un encuentro entre los alemanes y las tropas del rey Víctor Manuel, lo que produciría o una explicación curiosa en las actuales circunstancias o una declaración de guerra entre Alemania e Italia. Como se recordará entre estas dos potencias no existe oficialmente más que una ruptura de relaciones.

Hace dos días llegó la noticia de que los turcos habían realizado un desembarco en las costas del golfo de Sollum, al norceste de Egipto. En un principio la versión pareció un producto de la fecunda imaginación de los corresponsales; pero un boletín del ministerio de Marina francés ha venido hoy a confirmar la noticia. Dice el boletín que durante una jira de explotación una división naval francesa descubrió una batería en las costas del mencionado golfo y abrió su fuego contra ella, reduciéndola a silencio. En la misma zona el remolcador francés París II, armado en guerra, libró un combate de dos horas con dos grandes submarinos provistos de artillería.

El hecho tiene dos interpretaciones: o bien la nombrada costa es base de los submarinos austriacos y alemanes que operan el Mediterráneo, o bien se trata de una tentativa germánica para sublevar las tribus de la región y hostilizar a Egipo desde el Oeste. Si esta última interpretación fuera la exacta, habría que suponer que el anunciado movimiento contra Egipto está en vísperas de llevarse a cabo y que lo único que hasta ahora ha aplazado su realización es lo incompleto de los preparativos. También en esta ocasión los alemanes quieren iniciar su acción con todas las medidas tomadas. Afortunadamente, los aliados no duermen y los ingleses han acumulado recursos y hombres a lo largo de la frontera y al norte del protectorado.

La lucha en los Dardanelos ha vuelto a entrar en un período de calma. Los turcos, después de su fuerte ofensiva contra Anzac y Suvla, que dió los resultados de todos conocidos, han suspendido su asaltos. Los comunicados oficiales no dan cuenta más que de duelos de artillería,—los "habituales duelos de artillería", —como dicen los partes.

En Kut-el-Amara el general Townshend sigue resistiendo tenazmente los ataques de los turcos. Ayer los otomanos efectuaron un asalto y después de un violento encuentro cuerpo a cuerpo, fueron rechazados con grandes pérdidas. Los turcos dejaron en el terreno más de 600 muertos y heridos. Las bajas de los defensores no llegaron a 200. La situación en aquel punto continuará en el mismo estado hasta que los turcos hayan realizado su anunciado movimiento envolvente, obligando con ello a los británicos a retroceder, o el general Townshend reciba los refuerzos indispensables para salir de sus abrigos y emprender la ofensiva. Los ataques de frente llevados desde el norte por los turcos no tendrán posiblemente éxito. El jefe británico parece haber elegido muy bien su terreno.

De Rusia, de Francia y de Italia, no hay nada importante que comentar.

EN LOS BALCANES

Reacción griega favorable a los aliados

El general de Castelnau en Atenas. — La palabra del señor Gounaris. — Los éxitos de los montenegrinos. — Las negociaciones greco-italianas. — Calma en las líneas franco-británicas.

ATENAS, diciembre 28. — Las declaraciones de carácter militar formuladas por el general de Castelnau, jefe del Estado Mayor de todos los ejércitos franceses en campaña, han impresionado mucho a los jefes griegos.

La palabra autorizada de dicho militar respecto a la solidez de las posiciones de los aliados en Salónica y a su propósito de tomar la ofensiva en cuanto se disponga de los refuerzos indispensables, ha provocado una reacción muy favorable hacia la causa franco británica.

A esto han contribuído también las declaraciones del señor Gounaris, que ha protestado calurosamente del afecto del pueblo helénico hacia Francia, y reconocido lo mucho que le debe.

La recepción dispensada por el rey Constantino al general de Castelnau, se interpreta asímismo como un síntoma muy significativo.

ATENAS, diciembre 28. — Es tema de muchos comentarios en los círculos militares griegos los éxitos que están consiguiendo los montenegrinos. Las tropas del rey Nicolás no solo han contenido el avance austriaco, sino que han tomado brillantemente la ofensiva y obtenido ventajas importantes, reconquistando posiciones.

También es objeto de juicios las operaciones del ejército italiano en Albania.

Circula el rumor de que esas tropas marchan sobre Durazzo, pero no es posible afirmarlo ni negarlo.

LONDRES, diciembre 28. — Comunican de Atenas que las cancillerías de Italia y de Grecia siguen cambiando notas para definir su situación respectiva en Albania.

Se cree que ambos países llegarán a un acuerdo.

Dícese que el gobierno helénico ha reiterado su protesta por el desembarco de fuerzas británicas en Kavala.

En el ministerio de Relaciones Exteriores se observa el mayor silencio sobre este asunto.

PARIS, diciembre 28. — Un despacho de Atenas informa que produjo irritación y alarmas el rumor acerca del reparto de Serbia estipulado entre Austria y Bulgaria.

Parece que ese convenio vulnera las promesas de Bulgaria a Grecia relativas a sus planes expansionistas.

Prévese que este asunto traerá complicaciones entre los búlgaros y griegos.

PARIS, diciembre 28. — Telegrafían de Salónica que no ocurre en las líneas franco-británicas ninguna novedad digna de mencionarse.

El general Sarrail se manifiesta cada vez más satisfecho del giro que toma la campaña en los Balcanes.

PARIS, diciembre 28. — "Le Matin" publica un despacho de Atenas, informando que es muy discutida la conversación que el rey Constantino tuvo con el jefe del estado mayor, general de los ejércitos franceses, general de Castelnau.

Agrega el despacho que el rey parece favorablemente impresionado, sobre la exposición clara que le hizo el general de Castelnau, sobre la situación de los frentes de los aliados.

El soberano renovó las seguridades de que el ejército griego no marchará jamás contra los aliados y volvió a expresar el deseo de que su palabra no sea puesta en duda.

PARIS, diciembre 28. — El corresponsal de la agencia Havas en Atenas, informa que según noticias recibidas de Florina, se cree que el rey Fernando de Bulgaria, el príncipe Borit y un príncipe alemán partieron para Monastir, donde se hacen preparativos para recibirlos oficialmente.

PARIS, diciembre 28. — El corresponsal de la agencia Havas anuncia que los búlgaros se apoderaron en Monastir de todos los utensilios de cobre.

FRENTE AUSTRO-ITALIANO

SITUACION DE LOS BELIGERANTES

Regreso de oficiales y soldados al frente. — La despedida por sus familias. — El rey Víctor Manuel en campaña. — Informes sobre los últimos combates. — Viaje del general Porro.

ROMA, diciembre 28. — Han regresado a las líneas muchos oficiales y soldados que obtuvieron licencia para pasar la Navidad en sus hogares.

Todos ellos han partido con el mismo entusiasmo que al iniciarse los hostilidades y las familias han dado nuevas pruebas de su entereza.

En las estaciones del ferrocarril se pudieron ver escenas reveladoras del sentimiento patriótico que anima al pueblo italiano.

ROMA, diciembre 28. — Continúa el mal tiempo reinante en los Alpes y esta circunstancia dificulta las operaciones en grande escala.

He aquí el resumen de los hechos de armas más principales, dados al público con carácter oficial:

"El día 26 bombardeamos las posiciones enemigas de Colompa, en el valle Giudicaria, donde los austriacos habían emplazado baterías de gran calibre. Nuestro fuego produjo varias fuertes explosiones e incendios.

Pequeñas columnas nuestras desplegaron gran actividad, librando varios combates de escasa importancia con resultado favorable para nosotros y tomando algunos prisioneros.

En el Carso el enemigo intentó atacar anoche nuestras posiciones del monte Sei Busi y fué rechazado."

ROMA, diciembre 28. — Telegrafían de Udine que han pasado por dicha ciudad en dirección al frente varios trenes cargados de estufas portátiles, braceros, calentadores de varios sistemas y millares de mantas y capotes especiales destinados a mitigar los rigores del invierno en los soldados.

El rey Víctor Manuel no ha tomado un método de vida. Se levanta al alba y en seguida recorre las líneas hablando con los oficiales y soldados e imponiéndose de sus necesidades. Para cada uno de ellos tiene el soberano una palabra de simpatía y de aliento.

La popularidad del rey en el ejército es cada día mayor y es el ídolo de las tropas.

ROMA, diciembre 28. — Insístese en que el segundo jefe del Estado Mayor se prepara a efectuar una visita de inspección a Albania.

Guárdase reserva acerca de la fecha de este viaje, como en todo lo que respecta al ejército expedicionario en los Balcanes y a sus movimientos estratégicos.

NUEVA YORK, diciembre 28. — De Viena, por conducto de la estación radiotelegráfica de Berlín, recibióse el siguiente despacho autorizado por el Estado Mayor austriaco:

"Durante la jornada del 26 del actual, la artillería se mostró activísima al sur del Tirol y se combatió en las colinas al este del valle de Etsch, al sur de Rovereto, sufriendo los italianos 200 bajas."

En el Isonzo ha habido duelos de artillería".

UNION CIVICA RADICAL

REUNION DEL COMITE DE LA CAPITAL

INFORMACION GENERAL DEL INTERIOR

Atropellos policiales en Tornquist. — La reorganización en San Juan. — El comité de Corrientes. — Próximas conferencias en la provincia de Buenos Aires.

COMITE DE LA CAPITAL

Su reunión de esta tarde

A la hora en que circula nuestra edición están reunidos en su sede, Rivadavia 1581, los miembros del Comité de la Capital, bajo la presidencia del diputado nacional doctor Tomás A. Le Bretón y para tratar asuntos de positiva importancia, en lo que se refiere a la propaganda y otros aspectos de la vida interna de los comités.

Figuran en la reunión representantes de todos ellos, que han respondido a esa indicación precisa de la convocatoria.

El doctor Le Bretón debe facilitarles eficaces instrucciones.

✡ ✡ ✡

POR LAS CIRCUNSCRIPCIONES

—La circunscripción 12, celebra esta noche en su local de la calle Tacuarí 1095, a las 9 de la noche, reunión de su J. D.

—El subcomité "Félix Mieli", de la circunscripción 16.a, que preside el señor Félix O. Foullier, ha resuelto para el día de reyes distribuir en su local de Villa Urquiza, 2000 cajas de bombones, 2000 juguetes surtidos y varios otros objetos. El reparto se hará en el local calle Andonaegui 2551, el día 6 de enero, de 8 a 12 a. m., y sólo serán distribuídos por medio de vales, entre los niños y familias pobres de la localidad.

—El Club Radical Sarmiento anuncia para el 10 del corriente, a las 8.30 p. m., en Belgrano y General Urquiza, una conferencia a cargo de los señores Juan José Frugoni, Jenaro Giacobini, Florentino Romero, Alfredo Concepción y José Sommariva.

—Para el mismo día ha dispuesto realizar la circunscripción 18.a, a las 8.30 en Canning y Soler una conferencia a cargo de los doctores Ricardo I. Davel, José León Rodeyro, Leónidas Anastasi y José González Paghiere.

—El subcomité "General Belgrano", de la 8.a, ha organizado para el día 9 de enero, a las 6 de la tarde, en General Urquiza y San Juan, y a las 9 de la noche en Estados Unidos y Entre Ríos, dos conferencias políticas, para las cuales se designarán oportunamente los oradores.

✡ ✡ ✡

BUENOS AIRES

El suceso de Tornquist. — El oficialismo opresor. — La población soliviantada

TORNQUIST, 28. —Continúan los ánimos excitados en esta localidad a consecuencia del atropello que el oficialismo cometió con los ciudadanos radicales el 26 del corriente, durante la manifestación que aquéllos celebraban con motivo de la reorganización del comité de Saldungaray.

Un grupo de adversarios a cuya cabeza figuraba el intendente señor Santiago Amarante, provocó a los manifestantes con palabras incultas, creciendo en sus insultos al ver la serenidad de los manifestantes que querían evitar un incidente.

La policía confabulada con el intendente, iba armada con remingtons y carabinas por orden del subcomisario Eloy Alvarez, en funciones accidentales, y había recibido orden de hacer fuego contra los manifestantes "aprovechando la más nímia contingencia". Esta orden fué oída por muchos ciudadanos independientes, que se indignaron al oírla.

Resultaron agredidos por el atropello los señores Carlos P. Biocca, Pablo Porte, José Fraga y Valentín Ubierno. Asimismo los señores Enrique R. Rust y Silverio M. Paratcha, quienes ocupaban un automóvil. Todo eso ocurrió a vista y paciencia de todo el pueblo.

Se espera que el gobierno de la provincia quiera evitar en esta localidad derramamiento de sangre, destituyendo a los dos funcionarios aludidos, indignos de las funciones que desempeñan, y que han demostrado una vez más toda su incultura en el atropello de anteayer.

Subcomité "General Belgrano".—Una asamblea

GENERAL BELGRANO, 28. — El subcomité de la Juventud de esta localidad realizará asamblea el 1.o de enero próximo, a las 2 p. m., en casa del correligionario Adrián Burgueño, con objeto de designar un nuevo tesorero en reemplazo del joven Fernando Oxandabeno que renunció el cargo.

Comité radical de Bernal. — Su constitución. — Las autoridades

BERNAL, 28. — El 26 del corriente quedó constituído en esta localidad el comité "Hipólito Irigoyen", de la Unión Cívica Radical, con la siguiente junta directiva:

Presidente, José M. Moreyra; vice, Nicolás Parodi; secretario general, Pablo Herrera; secretario, Alberto Núñez; tesorero, Enrique Pallo, y veinte vocales.

En la asamblea abrió el acto en nombre del subcomité de Bernal, el señor Alfredo G. Schierff, pronunciando algunas palabras alusivas al acto, y un vibrante y entusiasta discurso el señor Julio Honores, siendo muy aplaudido.

Siguió en el uso de la palabra el señor Ernesto Vega, quien pronunció un brioso discurso contra los regímenes que han azotado a la República.

Habló después el señor Cayetano Taranto, quien tuvo frases entusiastas para exhortar a los partidarios a la lucha que se aproxima.

Terminó el acto con un viva al partido Radical y a sus prohombres.

Próximas asambleas radicales. — En varias localidades. — Delegados de la capital.—

LA PLATA 28.—Han llegado al comité de la Unión Cívica Radical de la provincia de Buenos Aires, diversas comunicaciones anunciando asambleas.

Hoy martes 28, se realizará una en 9 de Julio. El 1 de Enero, gran manifestación y conferencia radical en la plaza pública de Chivilcoy. El día 2, asamblea de la Unión Cívica Radical, en Rauch.

A algunos de estos actos se proponen asistir como delegados de la capital, los diputados nacionales doctores Tomás de Veyga y Perfecto Araya, el coronel Pereyra Rozas y otros oradores.

Propaganda por el partido de Olavarría. — Diversas comisiones constituídas

OLAVARRIA, 28. — El comité local de la Unión Cívica Radical ha constituído entre sus miembros varias comisiones para recorrer el partido en misión de propaganda, a cuyo efecto los delegados de cada cuartel congregarán a los electores y correligionarios en sus respectivas jurisdicciones en los días designados previamente para asistir a las conferencias doctrinarias que dictarán las mencionadas comisiones.

En los mismos actos se hará escuela de civismo, instruyendo al electorado para que se forme conciencia de sus derechos y deberes políticos y se incorpore a la vida cívica como elemento eficiente, y no puramente numérico, persiguiendo de este modo uno de los objetos del partido, reiteradamente proclamados en su programa, en su carta orgánica y en sus continuas prédicass.

Se simplificará enormemente la tarea de las comisiones dado el entusiasmo que reina en todas partes en favor del radicalismo, que cada día ve aumentar sus filas notablemente, debido a sus propios prestigios y a la confianza que inspiran todos sus actos perfectamente encuadrados en la causa del pueblo.

GENERAL RODRIGUEZ, 28. — En la próxima semana se reunirá la junta directiva del comité radical, a fin de acordar la forma más conveniente para intensificar los trabajos de propaganda y tratar otros asuntos relacionados con los comicios nacionales.

✡ ✡ ✡

SAN JUAN

La reorganización radical. — Conferencias en varios partidos. — Entusiasmo reinante.

SAN JUAN, 28. — Celebráronse el domingo próximo pasado, conferencias cívicas en Concepción, Desamparados y Caucete. Hubo en todas ellas numerosa concurrencia, particularmente en el último de estos departamentos, y a pesar de la hora poco propicia.

Son actos preliminares de la organización de los comités seccionales, que causan profunda satisfacción a los radicales, pues han sido una demostración elocuente de los prestigios que el partido tiene en los citados departamentos.

En Desamparados hicieron uso de la palabra los señores Aquiles R. Castro, Aristóbulo Murúa y doctor José A. Correa, siendo muy aplaudidos.

En Concepción abrió el acto el doctor Cantoni, quien dirigió al pueblo una incitación para sacudir el yugo de las oligarquías demócratas; siguiéndoles en el uso de la palabra, los señores C. Correa Yonzon y doctores E. Vaca y José Grano.

El señor José Benavídez manifestó a los concurrentes lo conveniencia que hay para los intereses generales, en el sostenimiento del candidato independiente, señor Jacinto Landa, e invitó a los que desearan adherirse a la Unión Cívica Radical a hacerlo, a lo que respondieron 95 ciudadanos.

Reinó el mayor entusiasmo en Caucete, hablaron el doctor Cantoni, ingeniero Pedro Segundo Elizondo y Carlos Quinteros, Segundo Gaído y el candidato intedependiente, doctor César Gallegos Moyano.

✡ ✡ ✡

SANTA FE

El comité A. Brown de Santa Fe

SANTA FE, 28. — Puedo garantizar que es absolutamente inexacta la versión recogida por algunos órganos opositores, de que el comité Almirante Brown, que responde al comité nacional, se haya separado de la Unión Cívica Radical, siendo dicho comité uno de los más prestigiosos, y que cuenta con más de mil adherentes y que preside don Carlos Cassanello.

✡ ✡ ✡

ENTRE RIOS

Municipalidad radical. — El concejo de Concordia. — Fallecimiento lamentado. — Fiscalización radical.

CONCORDIA, 28. — Concordia será el primer departamento de Entre Ríos que constituirá una municipalidad íntegramente radical. Triunfante en los últimos comicios, la lista de concejales sostenida por el comité de ese partido, contra las listas adversarias que no alcanzaron a disputarles la minora, confíase fundadamente en que el gobierno de la provincia designará intendente municipal al candidato de esa agrupación, don José M. Requena.

Los radicales no entendieron con esa proclamación desconocer los méritos ni condiciones del intendente actual, doctor Zorraquín, extraño a sus filas pero niegan derecho a los que para solicitar su reelección, pretenden poner en duda la mayoría indiscutible y abrumadora de sus sufragios, que en todos comicios anteriores oscilaron de 1.200 a 1.500 electores, debiendo imputarse la disminución de votos de todos partidos, en las urnas municipales, a la a la vetustez de los registros no depurados, que arrancan del año 1880, y la absoluta deficiencia de las inscripciones en los últimos años, que hace indispensable la inmediata caducidad de esos padrones.

—El fallecimiento del honorable correligionario don Sebastián García, dió lugar a una conceptuosa nota de condolencia del presidente en ejercicio del comité radical, ingeniero Jurado, contestada en términos patrióticos por la viuda, doña Vicenta Maciel de García.

—Adelántase que apenas se haya iniciado el nuevo período municipal, el intendente convocará el concejo a sesiones extraordinarias para tratar de asuntos importantes.

—En el mes de enero reaparecerá el diario radical "El Debate", en cuyas instalaciones y servicios introdujéronse importantes mejoras.

—La presidencia del comité radical denunció al inspector de la Defensa Agrícola, la intervención descarada de algunos empleados del departamento en los actos preparatorios de la elección de Colón, esperándose el funcionario que proceda con rectitud y se imponga.

✡ ✡ ✡

CORRIENTES

Comité radical de la capital. — Sus autoridades. — Simpática acogida

CORRIENTES, 28. — El comité de la capital de la Unión Cívica Radical quedó constituído así: Presidente, Federico Garrido; vice, Carlos Benítez; tesorero, Manuel Ortiz Pereyra; secretarios: Miguel Andreu y Bernardino Acosta, y seis vocales.

Estos caracterizados correligionarios constituyen la expresión de la voluntad del partido local y su elección ha sido simpáticamente recibida.

✡ ✡ ✡

SANTIAGO DEL ESTERO

Proclamación bien acogida. — Candidatos a concejales

SANTIAGO DEL ESTERO, 28. — La proclamación de los señores Pedro Zaín, ingeniero Argañarás y Joaquín Pallás, para futuros concejales municipales, ha sido generalmente acogida con aplauso.

En su designación, una parte del programa radical, pues los tres candidatos, representan el comercio de la ciencia y el trabajo. Son pues tres factores nuevos que el partido radical quiere aportar a la comuna para que reunidos tres criterios distintos puedan al aunar sus ideas, mejorar el sistema actual del municipio.

✡ ✡ ✡

SAN LUIS

El oficialismo y su política. — Empleados que organizan comités. — Vibrante protesta radical.

MERCEDES, 28. — Ha producido el mejor efecto entre el elemento sano de la provincia la siguiente nota elevada al gobernador Daract, por un grupo de ciudadanos afiliados a la Unión Cívica Radical:

"Al Excmo. gobernador de la provincia, doctor Juan Daract.

S. D.—Excelentísimo señor: Los subscriptos, en su calidad de ciudadanos con derechos cívicos y miembros del comité de su Juventud de la Unión Cívica Radical, nos presentamos, exponiendo:

"Que hemos visto en el mensaje de V. S., como asimismo en las últimas declaraciones formuladas por el presidente de la república, que prometían una imparcialidad absoluta en las luchas del comicio, y ofrecían las mayores libertades para el voto.

"Bajo estos conceptos y como en los momentos actuales se apresta el pueblo para las elecciones de diputados nacionales y electores de presidente, que se verificarán dentro de noventa días, mas o menos, hemos creído oportuno denunciar a V. E. las irregularidades que se cometen y que echarían por tierra las promesas de imparcialidad si no se tomara una medida que el caso aconseja.

"Hace tres días, cerca de cincuenta empleados de la administración de V. E. han constituído un comité político reuniéndose en acto público en el local del antiguo Bar Pringles.

"Más aún: varios empleados de la misma administración, que por razones de respeto a la ley y diversidad de criterios, no han concurrido a esa reunión, han sido amenazados con la destitución de sus puestos, cometiéndose una verdadera extorsión.

"Semejantes hechos prohibidos por las leyes nacionales y provinciales en materia electoral, constituyen el colmo de la falta de respeto a la ley, y a V. E. mismo, que ha contraído el compromiso solemne ante el país, de morigerar las arraigadas costumbres de oficializar los partidos políticos.

"Del acta publicada en los diarios locales, extractamos la lista que va adjunta.

"Cumplimos con el deber cívico de hacer esta denuncia y saludamos al señor gobernador con nuestra consideración.

"Isaac Sosa Páez, empleado del consejo de educación provincial; Roque Adaro, empleado de la mesa de entradas de los ministerios; Humberto Fernández Garro, empleado de contaduría de la provincia; Carlos M. Crespo, empleado de los ministerios; Angel De Socio, empleado del archivo de la provincia; Lorenzo Paladini, auxiliar de la secretaría municipal; Eduardo H. Ojeda, subinspector municipal; Salvador Valentino, secretario del C. de Higiene de la provincia; Oscar Videla, escribano de los tribunales; Tránsito Honorato, empleado del registro de la propiedad; Santos Acosta, empleado de la contaduría de la provincia; Raúl Amaya, secretario de la inspección de milicias; Enrique Menghetti, auxiliar de la dirección de rentas; José A. Papa, empleado del registro de la propiedad; Luis Cutioni, empleado del departamento topográfico; Luis Durante, auxiliar de la dirección de rentas; Juan Laborda Guiñazú, oficial de justicia; Octavio Suárez, empleado de la contaduría de la provincia; Desiderio Niederhauser, empleado del sup. tribunal; Juan Arévalo, empleado del juzgado del crimen; Arturo Prianti, desinfectador del C. de Higiene, Andrés Héron, subcomisario de policía; Emilio Paruisari, empleado de policía; David Livingston, agente de investigaciones; Martín L. Sosa, auxiliar de secretaría del C. de Educación; Aureliano Zambrano, empleado de la contaduría provincial; Alberto Pereira Amigorena, inspector de higiene; Sabino Sosa, empleado de la dirección de rentas; Flavio Adaro, empleado del sup. tribunal; Juan R. Martínez, empleado del juzgado de paz; Julio Olivero, empleado del juzgado del crimen; Arturo Belzunce, id. de policía; Julián Arias, id. de sup. tribunal; Aníbal Soria, biblioteca del sup. tribunal; Alfredo Lucero, mayordomo de los tribunales; Federico Lucero, caminero de la provincia; Domingo Alvarez, empleado del juzgado del crimen; Cipriano Atenas (hijo), director del esc. de la provincia; Humberto Gigena; Julio de la Mota, empleado de la dirección de rentas; Aureliano Muñoz, empleado policía; Ernesto Sarmiento, id. tesorería municipal; Francisco Lombardo, id. municipal".

Sociedades populares de educación

AMIGOS DE LA ESCUELA

Importante actuación

Los lectores que sigan con interés los resúmenes que venimos publicando de la actuación de cada una de las asociaciones populares de educación, institufdas con el propósito definido de vincular el hogar a la escuela, verán con agrado que cada sociedad presenta iniciativas distintas, aplicadas al mismo fin Deseamos dejar constancia de que al llegar a nuestra mesa de redacción, el resumen de la obra realizada durante el año, por cada una de las sociedades, algunas con muy poco tiempo de existencia, nos sorprende, por lo menos en los recibidos hasta hoy, la cantidad de beneficios que directamente corresponden a los alumnos. Las iniciativas son tan distintas y de tan diverso carácter, que nos obligan a publicarlas creyendo contribuir así al mejoramiento de nuestra escuela primaria, a la que no sólo prestan su apoyo las autoridades, sino que han comenzado a recibir con éxito la contribución que pueden darle los padres de familia, los más interesados, indiscutiblemente, en el progreso real y efectivo de nuestras casas de educación.

Nos ocuparemos hoy de la importante asociación Amigos de la Escuela, fundada el 15 de marzo de 1914 por iniciativa del director de la escuela número 1 del consejo escolar X, señor Leoncio Paiva,

Forman su comisión directiva: capitán de fragata Emilio A. Bárcena, presidente; doctor José M. Quevedo, vicepresidente; Humberto A. Podetti, secretario; Francisco J. Campi, prosecretario; Víctor J. Furolla, tesorero; Ramón M. Mosquera, protesorero. Actúan como vocales los señores Leoncio Paiva, Antonio V. Bayú, Carlos V. Espinosa, Florentino Wiurnos, Ercilio Domínguez, José Montellano, Miguel A. Silva, Alejandro Janson y Luis Ibarra.

Forman la comisión auxiliar de damas, las señoras Nicanora U. de Faquini, Francisca F. de Bárcena, Clara G. R. de de la Peña, María A. de Páez, Juana C. de Domínguez, Felisa M. de Robles, Elisa B. de Mosquera, Sara G. de Quevedo, Blanca M. de Roberts, Clodomira S. de Buttler, María F. de Pérez, Etelvina R. de Wirunos, Delfina L. de Rodríguez, Sara R. de Espinosa, Juana S. de Alosio y Etelvina S. de Silva.

Los propósitos de la sociedad son:

a) Establecer relaciones íntimas entre la escuela y el hogar.

b) Establecer la institución de la copa de leche.

c) Procurar la mayor inscripción y asistencia de niños a las escuelas públicas.

d) Ayudar en la mejor forma posible a los niños de 6 a 14 años para que puedan aprovechar debidamente los beneficios de la educación.

e) Despertar el estímulo al estudio y facilitar la realización de toda aspiración legítima en las diversas aptitudes del escolar.

f) Fundar una revista mensual como medio de propaganda tendiente a despertar entre la escuela y el hogar, interés y vinculación.

g) Organizar conferencias populares sobre ciencias, actos y temas de actualidad, excluyendo la religión y la política.

h) Contribuir dentro de sus medios al mejor éxito, de toda iniciativa en bien de la educación.

La copa de leche quedó establecida inmediatamente, y se han repartido 20.800 litros de leche, habiéndose invertido por este concepto 2300 pesos y 450 pesos en su instalación: aparatos, útiles, cristalería.

En beneficio de la escuela superior número 1 se han invertido 800 pesos en la colocación de toldos en los patios, instalación eléctrica para las clases nocturnas, biblioteca y museo.

Los recursos con que cuenta la sociedad provienen de las cuotas de los 452 socios, que varían entre 50 centavos y dos pesos mensualmente. No ha recibido subvención alguna.

La sociedad ha creado, en el corriente año, la escuela nocturna popular, que se inauguró el 13 de septiembre con 103 alumnos, distribuídos en los cursos preparatorios (4.o, 5.o y 6o. grados), taquigrafía, aritmética, redacción y ortografía, telegrafía, corte y confección, dibujo industrial, solfeo y contabilidad, atendidos por las señoritas María F. y Adelaida Rodríguez Coria, Magdalena Strasini y María M. Luciani y señores Nicolás Palomo, Jaime M. Olombrada, Alfredo Chelli, Manuel Plá y Valor, José B. Montoto y Luis Bontempi. La dirección de la escuela nocturna se halla a cargo del profesor Humberto A. Podetti.

Con el fin de ocuparse de todos los asuntos relacionados con la escuela nocturna, existe dentro de la comisión directiva una subcomisión, que lleva el nombre de consejo técnico, formada por el director de la escuela nocturna señor Humberto A. Podetti y del vocal señor Antonio V. Bagú.

Para el funcionamiento de las clases, la sociedad ha provisto mesas de dibujo y los aparatos de enseñanza para confección y telegrafía.

En el próximo año se crearán las clases primarias hasta cuarto grado.

Actualmente, la asociación hace una activa propaganda en toda la república para que el día 11 de septiembre sea declarado "Día del maestro". Esta iniciativa ha sido recibida con mucho entusiasmo y se espera dejarla realizada dentro de breve tiempo.

GOBIERNO DE CATAMARCA

El ministerio de hacienda

Del mal efecto que ha producido en Catamarca el nombramiento de ministro de hacienda, recaído en la persona del señor José Antonio Acuña, nos informa el siguiente telegrama:

CATAMARCA, 28. — Malísima impresión ha producido en la opinión pública la designación del señor José Antonio Acuña para el ministerio de hacienda.

Hasta ayer a última hora nadie quería convencerse de ese nombramiento, no obstante las seguridades con que corría la noticia por todos los círculos.

El decreto fué extendido contra la voluntad manifiesta de los mismos amigos del gobernador Correa.

El señor Acuña, que militó en el radicalismo, del cual fué expulsado hará cosa de un año, carece de preparación necesaria para el alto cargo que se le ha confiado.

Museo Nacional de Historia Natural

UN EDIFICIO NECESARIO

Existen por ahí abandonadas una serie de colecciones de historia natural que forman como el plantel de un museo que no ha podido aún organizarse convenientemente.

En tal forma, su destrucción será inevitable y cuando se quiera constituir con ellas una entidad científicamente organizada, necesaria por su fin docente y por su alcance cultural, será preciso formarlas de nuevo, perdidos los elementos que las integran actualmente y que, siquiera por lo costosos, debiérase tratar de conservar.

Como el Museo Histórico, cuyo edificio acaba de ser reconstruído, adaptándolo a sus funciones y necesidades, también necesita local adecuado y propio el Museo Nacional de Historia Natural.

¿Se votará la suma necesaria para ese edificio? Fuera de desearse, para salvar las colecciones abandonadas y para demostrar, aunque más no fuera, que nuestros legisladores no se despreocupan de cuestiones tan relacionadas con el progreso cultural del país.

En la facultad de ciencias económicas

Desde que la escuela de comercio "Carlos Pellegrini" fué anexada a la Facultad de Ciencias Económicas, parece que las cosas no marchan como fuera debido.

Según las protestas hechas por un grupo de alumnos ante varios legisladores, la escuela se halla establecida en un local que carece en absoluto de las condiciones de higiene necesarias.

Además, se quejan los alumnos de los nuevos impuestos con que han sido gravados los derechos de Biblioteca y examen; y como si todo ésto fuera poco, la Dirección de la Facultad de Ciencias Económicas, llevando un verdadero atentado al sentido común, ha suprimido las clases nocturnas, que se venían dando en la nombrada escuela de comercio.

Como la mayoría de los alumnos son empleados y obreros, con la nueva orden quedan imposibilitados para continuar sus estudios, ya que las horas de oficina y trabajo son incompatibles con las del turno que funciona de 9 a 11 a. m.

No sabemos el fin que se propone con estas medidas la Dirección de la Facultad de Ciencias Económicas, pues bien claro se ve que si de noche han quedado los alumnos sin clase, en cambio ha quedado de día la clase sin alumnos.

SIN POLICIA

Cualquier delito, el caso policial de mayor resonancia ocurrido en la provincia de Buenos Aires, carece en absoluto, como suceso digno del comentario periodístico, del mérito de la originalidad. Son tantos los casos, es tan larga la serie, que no puede decirse que ellos se producen con frecuencia, desde que es exacto que las cosas no tienen solución de continuidad. En esta materia, el primer Estado argentino puede reclamar para sí la gloria de haberle muerto el punto a los pueblos donde el atraso y la ignorancia de las gentes, si no justifican, por lo menos explican semejante anormalidad.

No hay policía en la provincia. Esta es la verdad. Esa institución creada en defensa del orden y de la vida del prójimo, se ha convertido en un elemento de persecución de ciudadanos desafectos al régimen y en tapadera de perdularios que hacen y deshacen, que atacan, que atentan contra la propiedad, que infunden el terror en todas partes, sin que nadie los moleste.

Vamos al caso más reciente. Anteanoche, como a las 12, cuatro enmascarados penetraron sigilosamente a la quinta que el doctor Juan Lacroze posee en Martínez, a 25 minutos de la capital federal, en la avenida Centenario, a cuatro cuadras de la estación y en un paraje bastante iluminado.

Los ladrones se apoderaron del quintero y pretendieron quitarle las llaves para penetrar a las habitaciones. Este dió gritos en demanda de auxilio y entonces aquéllos abandonaron su presa y emprendieron la fuga.

Más tarde se hizo la denuncia correspondiente. Pero hasta este momento la policía no ha dado señales de vida.

Caminos en Buenos Aires

Una empresa de concepto y responsabilidad gestiona del P. E. la construcción de caminos en la provincia, en condiciones realmente dignas de estudio.

Las bases de la negociación estarían constituídas: por un aporte de diez millones de pesos a cargo de la empresa, la concurrencia del gobierno en un tanto por ciento que podría hacerse efectivo facilitando la piedra de la fábrica oficial y por las cuotas a pagarse por el vecindario favorecido.

Con esto se iniciaría la construcción de caminos de acceso a la capital federal y la macadamización de algunas vías importantes de comunicación.

Dado el estado desastroso de los caminos provinciales, sería de desear un atento y detenido estudio por las autoridades a la presente propuesta, y, en caso de ser conveniente para los intereses generales, su adopción inmediata, con lo que se habría contribuído en gran parte a resolver el grave problema de la vialidad.

Trenes económicos

Es realmente lamentable que las elevadas tarifas ferroviarias hagan difícil, cuando no imposible para muchas gentes sin fortuna, el acceso a nuestras playas de veraneo.

Sería de desear que la empresa del ferrorril del Sud, a imitación de las europeas, estableciera trenes diurnos a precios reducidos entre la Capital y Mar del Plata y Necochea, por ejemplo, facilitando en esa forma el éxodo de la población hacia las playas.

Ganaría con ello la empresa, que vería aumentar considerablemente el número de pasajeros, hoy muy reducido, y la población que en estos días se asfixia en la ciudad.

COMISION MUNICIPAL

El presupuesto para el año próximo

Ayer inició la comisión municipal la consideración del despacho de la subcomisión de presupuesto sobre el proyecto de gastos para el año próximo, formulado por la intendencia.

En lo referente a la comisión, de acuerdo con el despacho, quedan suprimidos algunos puestos vacantes y se reduce la partida de gastos. La supresión del cuerpo de taquígrafos no fué aprobada.

Los gastos de representación y viáticos quedaron reducidos: los del intendente, de 1.500 pesos mensuales a 500, y los de los secretarios de la intendencia y comisión municipal, de 500 mensuales a 100.

Aprobáronse después los presupuestos de las oficinas: subsecretaría de hacienda, contaduría, asesoría, recaudación, administración de corrales superintendencia de mercados, administración de suministros, registro civil, tesorería y habilitación. En estas oficinas se suprimieron 32 puestos, que se hallaban vacantes, lo cual representa una economía de 52.980 pesos al año, en el presupuesto de la comuna.

En la intendencia se anuló, además, el cargo de prosecretario que se encontraba vacante desde hace tiempo.

La comisión continuará hoy su consideración del presupuesto.

EXTRAÑA JURISPRUDENCIA POLICIAL

En cartas y telegramas, numerosos vecinos de la campaña nos llaman la atención a propósito de la jurisprudencia con cola que acaba de sentar el jefe de policía de La Plata, en el sumario instruído a unos contraventores que fueron sorprendidos jugando a la taba.

Conocíamos el asunto. Sabíamos que el señor jefe, erigido en juez, había dictado un fallo sosteniendo que "la taba no es juego de azar" y que por lo tanto puede funcionar libremente en todos los distritos de la provincia.

Lo que no sabíamos, ni se nos había ocurrido, es que la tal jurisprudencia tuviese cola. El hecho de que el fallo se dictase precisamente en el momento en que los comités conservadores inauguran sus canchas de taba, lo atribuíamos a una simple coincidencia. No le suponíamos al Sr. jefe intenciones preconcebidas. Pero el público, que es el mejor juez, nos saca del error.

NOTAS DE LA GRAN GUERRA

Los ferrocarriles alemanes

En medio de su preponderancia industrial, comercial y financiera, gigantescamente robustecida desde los triunfos de 1870, la Confederación germánica no ha descuidado su objetivo de ser la primera nación guerrera del mundo y, por ende, la gran absorbedora de los pueblos, sean estos civilizados o no.

Su pasión constante fué la conquista por medio de las armas, pasión avivada por el éxito, algo parecida a la del jugador que se exalta a raíz de una primera ganancia.

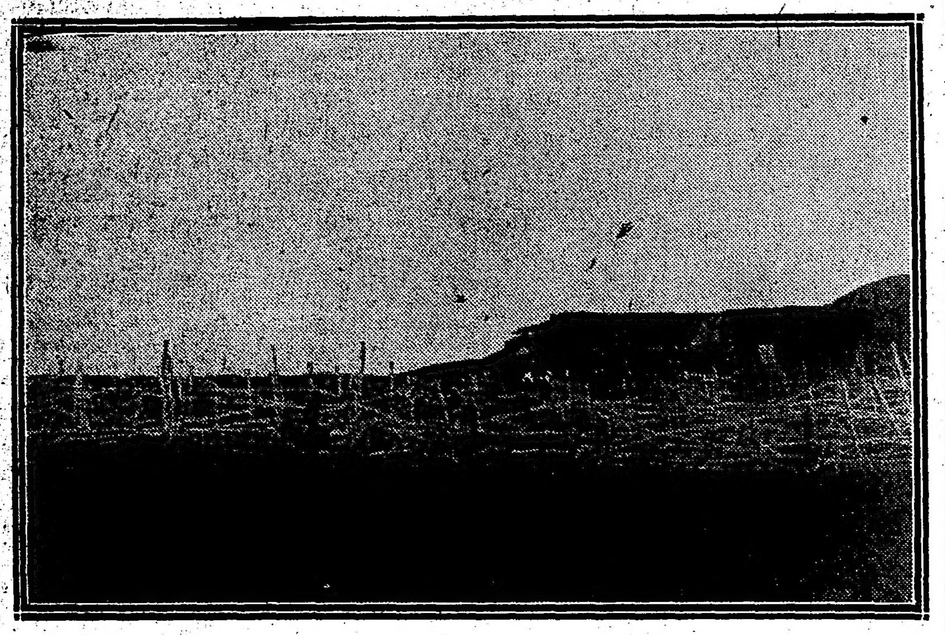

La guerra italiana: Obstáculos de alambre de hierro amantelados encima de la colina de Lana (Alpes), el cual recientemente ha sido conquistado.

Todo lo que, en Alemania, constituía un progreso en cualquier rama de la industria o de las ciencias fué primordialmente subordinado al arte de la guerra. Con tal preocupación, no es de extrañar que los ferrocarriles hayan sido objeto de una especial atención en que el propósito estratégico rivalizó con la utilidad económica.

Los caminos de hierro alemanes representan, en efecto, el más considerable esfuerzo que se haya observado en la especie. Sin perjuicio del fin comercial que consiste en el transporte rápido de la producción minera, agrícola y fabril, cada línea, cada ramal responde a un problema militar que tiende a proveer simultáneamente las necesidades de una doble contienda hacia al este y al oeste, es decir, hacia Rusia y Francia, a la vez. Todo está organizado como para poder trasladar grandes ejércitos de un frente al otro, sin demora y a un tiempo.

En una superficie de 540.000 kilómetros cuadrados, la de su territorio, Alemania tiene más de 60.000 kilómetros de vías férreas, sin contar las que haya podido improvisar en su avance contra Rusia y las que difieren de la trocha normal (1m44).

Durante estos últimos años, se construyeron grandes vías en que fueron aumentados los ramales transversales que unen la Prusia Oriental, la Posmania y la Siberia por un lado, con Bélgica, Luxemburgo y Alsacia-Lorena.

El frente de Polonia está servido por una gran vía que forma como una cintura a lo largo de la frontera desde Cracovia hasta Mewel, pasando por Kalisch, Thorn, Allenstein e Insterburgo.

Brema, Hamburgo, Stettin, Dantzig, Tilsitt; Brema, Hamburgo, Berlín; Dusseldorf, Posen y Thorn por el Hanover o Magdeburgo; Dusseldorf a Cassel, Leipzig y Kalisch; Francfort sobre Mein a Weimar, Dresde, Breslau y Beuthen, son las principales arterias transversales que surcan Alemania de este a oeste.

Estas vías están unidas a la gran línea que sigue la frontera rusa; de manera que las tropas de cobertura del frente oriental puedan recibir rápidamente sus reservistas y ser desde un principio alcanzadas por los cuerpos del interior con los cuales deben constituirse los grandes ejércitos de primera y segunda líneas.

Facilitan mucho las evoluciones de las tropas los ferrocarriles de cintura de Berlín; pues una gran vía atraviesa enteramente la ciudad, y permite a los trenes procedentes del oeste (Hamburgo, Lehrte, Magdeburgo, etcétera) dirigirse hacia Thorn, Posen, Kalisch, etcétera, sin paradas ni transbordos de ninguna especie.

Las vías rusas tienen una trocha de 1m53; por consecuencia los trenes prusianos no pueden aventurarse directamente en Curlandia y en Polonia. Asimismo un cierto número de máquinas y de vehículos alemanes pueden circular sobre los rieles rusos, por cuanto están provistos de un dispositivo que permite cambiar el ancho de los ejes. Por otra parte, la red de ferrocarriles rusos es poco densa, de suerte que las evoluciones de tropas y el

La guerra italo-austriaca en el Izonzo y en el Kart: Curiosa inscripción en italiano y en eslava a Ternova.

abastecimiento ofrecen dificultades a los ejércitos alemanes encargados de invadir a Polonia y de dirigirse hacia Riga.

La toma de Varsovia, centro de las líneas polacas, facilitó asimismo la tarea del estado mayor germano, pero no deja de ser ardua; pues las nuevas vías tuvieron que ser construídas, en su mayor parte, con materiales sacados de los ferrocarriles belgas.

En cuanto al frente occidental, la circulación de los trenes militares es relativamente fácil, en virtud de la densidad de las líneas belgas y lorenas, como también por ser de trochas iguales.

Varias líneas férreas suben casi verticalmente de Bale a Francfort por Carlsrube, de Bale a Dusseldorf por Estrasburgo, de Estrasburgo por Metz y Luxemburgo.

A estas tres grandes arterias que sirven las fronteras francesa y belga están ligadas numerosas vías transversales que corren hacia la línea que se extiende a todo lo largo de la frontera rusa. Ambas orillas del Rin son recorridas por dos vías férreas que cruzan sucesivamente catorce ramales transversales y franquean el río entre Bale y Wesel, sobre puentes colosales, potentemente fortificadas.

Los alemanes pueden defender así toda la línea del Rin, sin temor de ver cortadas sus comunicaciones con el interior.

La disposición de dos frentes servidos por vías verticales ligadas por una serie de transversales, permite al estado mayor alemán sacar cuerpos de ejército a las tropas que operan en Francia para trasladarlas a Polonia o a Galicia y viceversa. Se estima que un ejército de 100.000 hombres puede ser así cambiado de frente, desde el Rin a la Vístula, en treinta y seis horas — cuarenta y ocho horas a lo sumo — gracias a las condiciones perfectamente estudiadas de detalles de organización y de explotación de las redes atravesadas. Trátase, sin embargo, de franquear distancias mínimas de 1200 a 1400 kilómetros.

El material rodante del estado prusiano comprende actualmente 20.000 locomotoras y 250.000 vagones de carga. En las demás vías de trocha normal del imperio circulan 8000 locomotoras, 20.000 coches y 160.000 vagones.

De suerte que Alemania dispone para sus transportes militares de 28.000 locomotoras remarcando 60.000 coches de pasajeros y alrededor de 410.000 vagones de carga, los cuales se mueven con extraordinaria regularidad debido a una organización uniforme y sin par.

Las estaciones principales guardan también relación con el pasmoso conjunto, por su grandiosidad, cuyo equivalente no se halla en ninguna parte en Europa. La estación de Leipzig costó más de 40 millones de pesos oro; tiene un hall de 260 por 300 metros en que afluyen 26 vías paralelas separadas por plataformas de diez metros de ancho. La superficie del terreno es de ocho hectáreas.

El imperio alemán dispone, pues, con sus ferrocarriles solamente de formidables elementos de guerra.

HALLAZGO EXRAÑO

El soldado Antoine del regimiento 46o. territorial estaba inculpado de haber robado de la bolsa de un soldado alemán muerto, tres placas de moneda china teniendo cada una el valor de mil francos. Consistían de una aleación de oro y plata, y no había duda de que el soldado alemán debía haberlas encontrado en algún museo en casa de un coleccionista. Antoine, en su defensa, manifestó haber encontrado en los linderos del bosque de Mancourd, cerca de Terdun y al lado del muerto, una bolsa que contenía una pipa, tabaco y alimentos en estado de descomposición y las tres placas, cuyo valor ignoraba. Había creído que se trataba de placas de cinturón y las había recogido para regalarlas a su esposa. El consejo, sin embargo, lo ha condenado por robo a cuarenta y cinco días de arresto.

LA VALENTIA DE LAS MUJERES DE MONTENEGRO

Van cuatro años que los hombres del Montenegro están en guerra, pero son, sobre todo, las mujeres y los niños los que soportan la carga de la miseria. Son las mujeres las que atienden el trabajo en casa, realizan las faenas del campo, hacen el servicio de las etapas y abastecen a los hombres en primera línea, llevándoles municiones y víveres.

Cuando un hombre está herido, su mujer lo transporta a retaguardia, sea a lomo de mula, sea sobre su misma espalda. Ella es quien lo cura y quien cuida. Incansables, corren durante horas, llevándose a cuclillas a los niños más jovenes. Y los montenegrinos pueden aún por mucho tiempo resistir en esta forma.

LOS HEROES ANONIMOS

En los alrededores de R... los desertores alemanes llevaron a las líneas francesas la noticia de que había el propósito de hacer saltar uno de sus blockhaus. En frente de ese se levantaba otro en las líneas alemanas.

"Saltará antes que el nuestro" decidieron los zapadores franceses, y de inmediato pusieron manos a la obra, los de enfrente por su parte no perdían tampoco el tiempo. Después de trabajar febrilmente día y noche los franceses consiguieron aventajarlos en velocidad; el cordón Bickford fué colocado, pero una horrible ansiedad se apoderó de todos no viendo volver a los dos zapadores encargados de fijarlo a la mina. ¿Qué sucede?...

Un voluntario se ofreció para averiguarlo. Tampoco apareció ese.

Dos, tres... diez siguieron que no se vieron reaparecer. En el apuro con que se había trabajado no fue posible tomar las precauciones debidas contra la asfixia, y los gases deletéreos cumplían inexorablemente su obra.

El teniente de la compañía se abismó a su vez en el estrecho tubo; vana espera, no volvió... Entonces el coronel que había estado presenciando esa serie de heroicos sacrificios, no aceptó más voluntarios.

"Ahora me toca a mí", dijo simplemente, y haciéndose atar una cuerda, se aventuró a su vez en el agujero. Al cabo de un momento se sintió la señal convenida: el cordón estaba fijado a la mina!... Y el coronel salió a tierra justamente para ver saltar hecho añicos el blockhaus alemán...

EL ORIGEN DE LA PALABRA "BOCHE"

Los etmologistas andan cariacontecidos, dice "Le Matín" buscando el origen de la palabra "boche", tan de actualidad, y ya desesperaban en su esfuerzo, cuando héte aquí que un mismo "boche" por medio de la "Strassburger Post" da la clave del enigma.

"La palabra "boche", dice el amable y cándido lingüista, no es ni con mucho [illegible] para los alemanes, como se quiere insinuar al usarla, su origen es por otra parte la mejor prueba: entre los personajes de la célebre novela de Zola, "La taberna", figura la familia Boche, que es un conjunto de personas honestas, laboriosas, modestas, de trato agradable, y que practican lisa y llanamente todas las virtudes que son patrimonio de la raza alemana. De ahí viene que, generalizando, se nos trate a todos de "boches".

La cosa, como se ve, no puede ser más sencilla; pero entonces: ¿por qué diablos condenan a cárcel o a multas a los alsacianos y a los belgas que usan tan "honorable" calificativo?...

LAS MUJERES ESPIAS

Muy antiguamente conocido es el papel que desempeñan las mujeres espías en la diplomacia y en la guerra. Puede decirse que siempre se han valido de ellas los gobiernos de todas las naciones.

Pero ningún hombre de estado empleó tanto como Bismarck, el canciller de hierro, el espionaje femenino.

Desde el año 1851, cuando sólo era primer secretario de legación en la dieta de Francfort, se le vió muy preocupado acerca de la misión que pueden desempeñar las mujeres como auxiliares de la diplomacia. En sus cartas confidenciales, escritas en aquella época, se complace en recordar a la Sontag, esa cantatriz que fué luego condesa de Rossi, y que, siendo mujer de un diplomático, se instituyó en espía del gran mundo para servir mejor los intereses de su esposo.

En otra ocasión, se refiere a una dama vienesa, señora de Meyendorff, quien "lo invitó" a una cena íntima a fin de que pudiera conocer mejor sus talentos diplomáticos". Comprueba que, en Viena, más que en Prusia, las mujeres suelen enterarse de las cosas de la política extranjera, y lo deplora para su país". La diplomacia de las damas — dice — parece haber permanecido aquí más en vigor que en nuestra nación. La señora de Linden — agrega — me ha dado pruebas de ello y desea continuar esta noche mismo las negociaciones".

Preparando un ataque con granadas de mano

Así, en todas partes, organiza el espionaje femenino. En uno de sus primeros viajes a París, en 1854, señala a su jefe los servicios prestados a la causa prusiana por el embajador conde de Hatzfeld, quien por ser casado con una francesa, era para París una especialidad difícil de reemplazar, y agrega: "La parentela de la condesa ha proporcionado al conde relaciones que hacen de él una autoridad en el cuerpo diplomático".

Se ve por este simple extracto la importancia que Bismarck atribuía al papel de las mujeres en la diplomacia. Se sirvió de ello para preparar la guerra contra Dinamarca, Austria y Francia.

En cuanto a él, su rígida virtud lo defendía contra las tentaciones de orden pasional. Pero no ignoraba que era una excepción en el género, y que el francés sobre todo — el francés galante por naturaleza — no resistía fácilmente a la sonrisa de una mujer. Su larga permanencia en Francia lo había enterado acerca de ese punto. De modo que, en la inmensa red de espionaje con que cubrió la Francia antes de 1870, dió un amplio lugar al espionaje femenino.

La tradición del canciller de hierro se ha continuado democratizándose. Todo se democratiza en nuestros tiempos.

Bismarck empleaba sobre todo espías de gran mundo: después de él el espionaje alemán se ejerció lo mismo en el elemento popular.

De suerte que, antes de la guera, había en Francia muchas mujeres alemanas que, en la domesticidad o en la galantería sólo perseguían un fin de espionaje.

En Alemania, la mujer emigra aun más fácilmente que el hombre. La doméstica alemana afluía en Francia, máxime en París. Y no fué solamente el servicio doméstico; hubo peor. A principios de 1914 un funcionario de la policía afirmaba que había en Francia más de cuarenta mil mujeres alemanas de vida alegre.

Hubiérase dicho que la invasión era metódica, que en virtud de una orden misteriosa impartida desde allende del Rin, las sirvientas, las institutrices alemanas, todas las "fraülein" tuvieron una preparación marcada para los hogares de oficiales, mientras que las jóvenes de costumbres livianas, de la misma nacionalidad, parecían complacerse especialmente en la compañía de los soldados franceses.

Estos simples datos bastan para poner una vez más de relieve el heroísm que han debido desplegar en el frente los maestros de escuela franceses.

LOS EFECTOS DE LA NUEVA LEY INGLESA SOBRE EL EXPENDIO DE ALCOHOLES.

El promedio de los casos de ebriedad, registrados por el Departamento Central de Policía de Londres, durante las cuatro semanas que precedieron a la fecha de la aplicación de la nueva ordenanza sobre expendio de bebidas, fué de 993 casos por semana. El mismo promedio para las cuatro semanas que siguieron a dicha fecha, o sea de 11 de octubre, fué de 710 casos por semana, lo cual constituye una disminución notable.

Antes de la guerra no pasaba semana sin que se señalara en los puertos, alrededor de los cuarteles, en las inmediaciones de las fábricas de armas o de cañones, la presencia de mujeres sospechosas, que evolucionaban entre los marineros, los soldados y los operarios de la defensa nacional.

Esas mujeres son generalmente jóvenes, aunque las haya de todas las edades. En septiembre de 1914 fué arrestada, sobre un puente del Oise, una muchacha alemana que llevaba debajo de sus vestidos todos los planos de los puentes y de los caminos de la región de París. Se le preguntó por su edad: ¡tenía quince años!

¡Quince años, Romeo! la edad de Julieta...

EL HUNDIMIENTO DEL "ANCONA"

Uno de estos escritores que todo lo toman del lado risueño, ha escrito lo siguiente, a propósito del hudimiento del "Ancona" y las consabidas protestas del gobierno de la Unión:

"He aquí de que manera protestará: El presidente Wilson, habiendo fruncido las cejas, se sentará delante de su máquina de escribir y "ella" reflexionará largo rato. Luego, hará un paseo en automóvil y consultará a Mr. Lansing. Este último pedirá un plazo de tres meses, tiempo indispensable para hojear su diccionario de derecho internacional. Después de lo cual, el presidente Wilson hará, cierta mañana, anunciar en la prensa que ha tomado, para el día siguiente, la resolución adoptar una decisión. Efectivamente, al día siguiente, enérgico y resuelto a todo, tomará una indecisión.

Y, en el fondo del mar los americanos ahogados, se sentirán orgullosos de haber sido vengados".

LOS MAESTROS DE ESCUELA EN LA GUERRA

El ministro de instrucción pública de Francia acaba de publicar la nómina de los educadores que se han alistado desde el principio de la guerra.

Treinta mil maestros, es decir, más de la mitad del efectivo total, fueron movilizados a raíz de la invasión alemana.

De ese número, dos mil han caído gloriosamente en el campo de honor, y ocho mil quedaron fuera de combate. Esta enorme proporción de muertos y de heridos demuestra hartamente el arrojo de los del gremio.

Un número considerable de ellos conquistaron los galones de oficial en el campo de batalla.

Fueron citados en la orden del día del ejército más de setecientos institutores; cuarenta han sido condecorados con la Legión de Honor; cuarenta, con la medalla militar; más de quinientos recibieron la cruz de guerra.

EL ULTIMO CONCIERTO

También los artistas tratan de aliviar con su arte los sufrimientos de los heridos.

Ultimamente, el célebre violinista Jorge Enesco dirigióse al hospital Saint Germain.

En la gran sala de los heridos un joven cabo de zuavos que había sido terriblemente herido, reposaba en una cama con los ojos semiabiertos.

Las damas enfermeras se le acercaron de puntillas precediendo al virtuoso; éste pregunta al herido por el estado de su sufrimiento, y luego le pregunta también si no le sería agradable oir un poco de música.

La guerra italiana: Caballería atravesando un arroyo.

Un débil movimiento de la cabeza y una sonrisa responden afirmativamente.

Entonces una melodía suave, dulce, discreta voltea por espacio de algunos minutos alrededor del moribundo.

Cuando el violín calló, los dos hombres se dieron un silencioso apretón de manos...

Al día siguiente, el joven cabo Juan Larvor, del 4o. de zuavos, citado dos veces en la orden del día del ejército y condecorado con la medalla militar, expiraba.

LAS MONJAS EN LA GUERRA

Se trata de una hermana de caridad rusa, llamada Ivanovna que, después de haber sido gravemente herida en un encuentro del 3 de septiembre último, acaba de ingresar nuevamente en el servicio de enfermeras que opera en los campos de batalla.

El día mencionado, en el curso de un combate encarnizado, la hermana Ivanovna curaba los heridos bajo un fuego terrible del enemigo.

Viendo que el comandante y todos los oficiales del batallón habían caído, unos muertos y otros heridos, y consciente de la importancia del momento decisivo de la batalla, reunió en su derredor a los soldados sobrevivientes desorientados por la pérdida de sus jefes.

Marchando ella misma a la cabeza de ese puñado de hombres, tomó de asalto una trinchera enemiga. En los últimos momentos de la acción cayó herida por una bala.

Ahora ha vuelto a desempeñar su modesto y heroico papel de enfermera en los sangrientos campos de la lucha.

El zar la condecoró con la cruz de San Jorge.

LA CLASE OBRERA AUSTRIACA

He aquí lo que dice en sustancia el "Arbeiter Zeitung", de Viena, a propósito de la paz:

"Serían unos hombres muy extraños los que pudiéndolo no aprovecharan cualquier ocasión honorable para impedir que la guerra que dura tantos meses, se transforme en una guerra de desgaste, que no puede acabar sino con la destrucción de todas las fuerzas vitales de las naciones beligerantes.

"Los hombres que tienen en su mano la suerte de los pueblos y que tienen al mismo tiempo la responsabilidad de todo lo que se hace, y aun de lo que no se hace, no pueden tener una mentalidad tan extraña.

"Si la paz es posible, hay que poner término a la guerra".

LAS EXPORTACIONES FRANCESAS EN SUSTANCIAS GRASAS

Es sabido que una gran cantidad de sustancias grasas contienen más de diez por ciento de glicerina, sirviendo por esta razón, en tiempos normales, para la fabricación de este producto, indispensable para los explosivos. Francia a estas horas se muestra inquieta por el incremento que toma su exportación en sustancias grasas.

Entre grasa de cerdo, aceite de linaza, grasas alimenticias y otras, han salido 526.942 quintales métricos (100 kgs.), durante los primeros nueve meses de guerra, con destino a Suiza, Suecia, Noruega y Holanda.

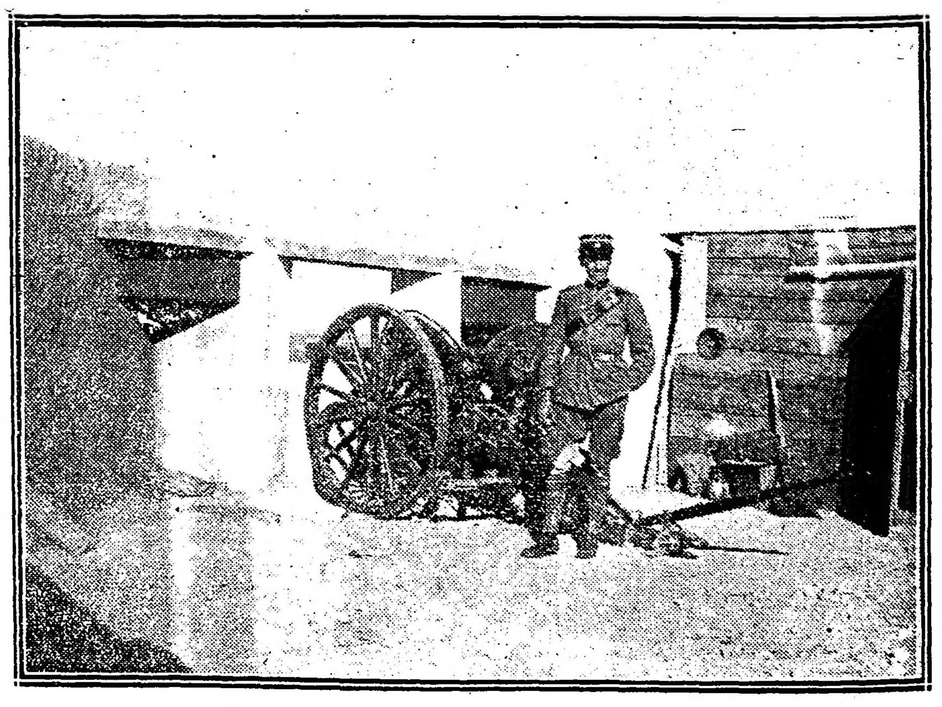

La guerra italiana: Artillería en posición

Relaciones internacionales

NUESTRA VINCULACION CON BOLIVIA

Deberes del gobierno argentino

Ferrocarril de la Quiaca a Tupiza

INTERESES COMERCIALES QUE SE IMPONEN

LA VIDA ECONOMICA DE LAS PROVINCIAS DEL NORTE

Los accidentes topográficos del territorio boliviano lo hacen divisible en cinco regiones perfectamente señaladas, por las cuales dará salida a sus productos e introducción a sus artículos de consumo. Para La Paz es más fácil y económica la vía del puerto de Arica, la región del Beni tiene su salida propia por el Amazonas (ferrocarril Madera Mamoré), el sur y centro de Bolivia, comprendiendo parte del departamento de Tarija y los de Potosí y Sucre, seguirán la ruta argentina de Jujuy, Santa Cruz de la Sierra y el resto del departamento de Tarija, se dirigirán por los ríos Paraguay, Pilcomayo y Bermejo; y el sudoeste por el ferrocarril de Oruro a Antofagasta.

Por estas razones geográficas la prolongación del ferrocarril Central Norte a Bolivia, está llamada a obtener en el futuro ventajas comerciales de gran importancia para la república, que por su desarrollo industrial y

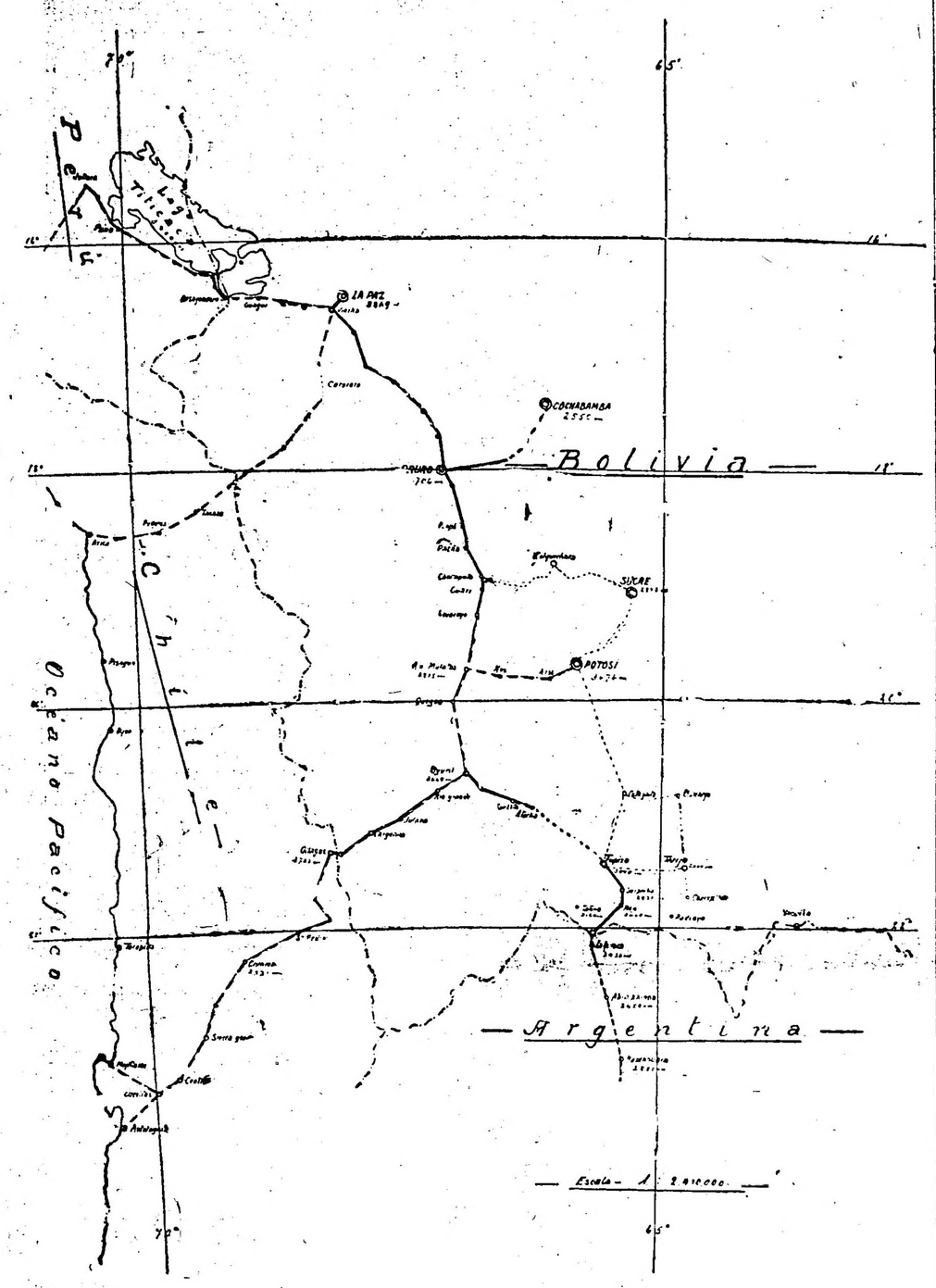

su producción agrícola cada vez mayor necesita de nuevos mercados donde colocar en condiciones ventajosas sus productos, desarrollando una política comercial provechosa a sus intereses y a los de Bolivia, con un intercambio que, además de volver la vida a las estacionarias provincias del norte, procure hacer de Buenos Aires el gran mercado central de la valiosa producción minera del sur y centro de Bolivia, y después de beneficiar las industrias nacionales fije precios y exporte los excedentes a Europa; es decir, haga lo que hace Inglaterra con la producción minera de Bolivia, a una distancia seis veces mayor que la de Buenos Aires a Potosí y que representa para la Gran Bretaña millones de libras esterlinas de utilidad. Desgraciadamente la realización de esta gran obra desde hace varios años ha sufrido demoras injustificables. La verdad es que aquí nadie se ha preocupado de fomentar el intercambio comercial con Bolivia, los gobiernos han visto con demasiada indiferencia la importancia y necesidad de esta vinculación, y por este censurable abandono, él ha sido casi totalmente desviado a favor de Chile, cuyos hombres de estado se dieron perfecta cuenta de su importancia y valor en el presente y futuro.

En la construcción del ferrocarril de La Quiaca a Tupiza cuyos trabajos acaban de iniciarse, debe verse y apreciarse debidamente el deseo de estrechar relaciones comerciales y políticas de Bolivia con nosotros; porque así que sus recursos financieros le han permitido va a sufragar por sí sola la construcción de esta obra. Pero no obstante la buena voluntad del gobierno de Bolivia, hay que tener en cuenta que existen poderosos intereses particulares de parte de la compañía del ferrocarril de Antofagasta a Oruro para tratar de obstaculizar indefinidamente nuestra vinculación de intercambio comercial con la nación hermana del norte; obstáculo que es necesario hacer desaparecer con toda energía, en nombre de los intereses bien entendidos de ambos países, como más adelante lo demostraremos.

La ciudad de Tupiza nunca puede ser el punto terminal de una obra tan importante; los intereses comerciales y políticos argentinos así lo exigen por los antecedentes económicos siguientes:

El sur y centro de Bolivia, comprendiendo los departamentos de Tarija, Sucre, Potosí y toda la región minera de Oruro a Antofagasta, incluyendo las provincias del norte de Chile; cuentan con una población no menor de dos millones que consumen carne, harina, azúcar y cereales, estos primeros artículos generalmente se importan a toda esta región de los Estados Unidos, de calidad inferior a sus similares los argentinos y a precios mucho mayores. Esta vasta zona densamente poblada es para nosotros un mercado fácil de conquistar que la naturaleza nos brinda y que representaría una cifra considerable en beneficio directo de la riqueza pública nacional, que una vez conquistado produciría una evolución trascendental en la vida económica de las provincias del norte, que por la naturaleza de su ubicación geográfica no tienen salida ni mercados favorables sobre el Atlántico.

Las exportaciones de Bolivia, en cifras totales dan la cantidad de 80.000.000 de $ bolivianos y las importaciones de 49.000.000 pesos con un peso total de 135.000.000 de kilogramos. Si la línea que viene de Uyuni a Tupiza y que actualmente se encuentra en Atocha, a más de 100 kilómetros de este último punto, llegáse conjuntamente con el ferrocarril que ha principiado a construirse de La Quiaca a Tupiza, una buena parte de este importante comercio de importación y exportación de Bolivia, indudablemente beneficiaría el tráfico de nuestros ferrocarriles en su comercio de tránsito, facilitando además nuestras exportaciones a las zonas indicadas.

Estas consideraciones arriba expuestas, constituyen por sí solas un argumento eficiente para que el gobierno argentino procure por todos los medios de que dispone y dado el buen deseo del gobierno de Bolivia, llegar a un acuerdo con él para que las obras de la línea de Atocha se activen y conjuntamente lleguen con las de La Quiaca a Tupiza, obteniendo por esta arteria que estos dos organismos repletos de vida se complementen con un intercambio comercial provechoso a ambos y que hasta hoy han permanecido estancados y estériles, por la obra de protocolos y convenciones inútiles, que no han hecho otra cosa que contravenir las leyes del medio ambiente actual.

Pero se encuentran de por medio para la realización de estas vinculaciones entre ambos países, los intereses de la compañía del ferrocarril de Antofagasta a Oruro, quien compró el derecho de construir la línea Uyuni-Tupiza (véase el mapa adjunto), a los concesionarios Spayer y Cía., en 300.000 libras

A la compañía del ferrocarril de Antofagasta a Oruro no le conviene bajo ningún punto de vista la terminación de la línea de Atocha a Tupiza, porque desviaría en gran parte su tráfico hacia a la Argentina en perjuicio directo de ella: por este motivo han parado los trabajos de esta línea en Atocha, donde, seguramente, quedarán estacionados durante muchos años. El hecho de la operación que efectuó con los Spayer y Cía., demuestra claramente esta previsión de sus directores, quienes ponen en juego todos los abundantes recursos de que disponen para que el importante comercio del centro y sur de Bolivia que geográficamente es tributario de la Argentina, siga por la necesidad extorsionado en manos de ella, produciéndole ganancias extraordinarias que les han permitido pagar varias veces el costo de la construcción de sus ferrocarriles y que le permiten el lujo de abonar dividendos de un 25 a un 30 por ciento.

La prensa del día

EL TRANSPORTE FERROVIARIO

Dice "La Prensa":

El servicio, pues, no puede ser dejado al arbitrio de las empresas, y de la forma en que se realiza, prescindiendo de los derechos particulares de los que lo utilizan, es responsable directo el gobierno, llamado a comprobar que el tren rodante de las empresas responda "a las necesidades del camino, en relación con la actividad ordinaria de las comunicaciones entre los diversos pueblos que ligare".

EL PROYECTO BORDA

Dice "La Nación":

"La obra es magna, como los servicios y ventajas que está llamada a proporcionar, y no se la puede abordar con un criterio estrecho, que no conduciría sino a amenguar los beneficios que inducirían al contribuyente a sufragar su realización, alentado por la compensación que la rebaja de fletes haría al impuesto que pagase.

El vasto y vital proyecto debe ser materia de un estudio técnico del ministro de obras públicas, y luego del ministro de hacienda, el más importante en este caso, pues se pronunciará sobre la posibilidad de obtener los capitales y los recursos impositivos que se han de afectar al servicio".

LA FORMULA DEMOCRATA-SOCIALISTA

Dice "El Radical":

"La fórmula demócrata-socialista está, pues, proclamada; ya veremos cómo esa independencia que los mesías de la emancipación proletaria, proclaman a voz en cuello, va a desaparecer muy en breve.

Mientras tanto, siga la injuria socialista que ella, como la de todos los partidos que se nos oponen, servirá para intensificar nuestras energías y afirmar el triunfo."

AMNISTIA

Dice "La Argentina":

"La amnistía por las infracciones a la ley de enrolamiento y por faltas de cumplimiento al servicio militar obligatorio, es un anhelo general; la desean, no sólo los argentinos, también la esperan los extranjeros que habitan y se interesan por nuestro suelo, para que a su amparo vuelvan al país aquellos de nuestros connacionales que hoy viven expatriados bajo la tacha de infractores, que les impide retornar al suelo patrio a prestarle el esfuerzo de su brazo o el de su inteligencia".

JUBILACION DE DIPLOMATICOS

Dice "La Mañana":

"Por nuestra parte, entendemos que el descuento que actualmente se reduce a papel sobre los sueldos a oro que perciben los diplomáticos, comporta implícitamente una jubilación equivalente al sueldo a papel".

¿CONSERVADORES?

Dice "El Pueblo":

"Réstanos ver el epílogo de estas marchas y contramarchas que están apareciendo como film de cinematógrafo ante los ojos del país espectador.

Aun cuando todo parezca fracasado en materia de conjunción de las fuerzas que se dicen conservadoras, la situación de hoy acaso resulte en definitiva facilitando ese propósito. Tiempo al tiempo.

La última singularidad que podría reservarnos la actualidad política, sería la de fuerzas que toman la denominación de conservadoras y comienzan por no saberse ellas mismas conservar."

LOS MAESTROS DE ESCUELA

Dice "Argentinisches Tageblatt":

"En ninguna parte del mundo es envidiable la carrera del maestro. Esto se aplica sobre todo a nuestro país, donde no solo los maestros, tienen que preocuparse del "porvenir de la Nación", sino que ni siquiera reciben el exíguo sueldo con la puntualidad necesaria. Un ejemplo patente nos lo ofrece la provincia de La Rioja, cuyos maestros están impagos desde hace ocho, meses.

EL BALANCE DE LOS NEGOCIOS

Dice "The Standard":

"Algunos de nuestros colegas, y los mismos financistas argentinos, son demasiado esclarecidos para considerar al oro acumulado en la Caja de Conversión como una prueba evidente del bienestar de la Nación, en vista de que, al mismo tiempo que sirve como garantía de la circulación fiduciaria, pertenece a las compañías extranjeras y a los ciudadanos extranjeros, los que han depositado el papel moneda en los bancos, a la espera de los momentos propicios para invertirlo, y quienes quizás, lo retirarían de la Caja, canjeando su papel por el oro, si la ley no se opusiera a ello".

EL FOMENTO DE LA INDUSTRIA LECHERA

Dice "Deutsche La Plata Zeitung":

"Es sensible que todavía no estén difundidos, en todos los puntos de la república los productos de la industria lechera. Si se examinan de cerca las causas de la escasez en estos alimentos, de importancia capital para la población, se llega al resultado de que ésta, así como la mala calidad de lo que se produce, son debido a una pésima alimentación del ganado. Este inconveniente se subsanaría con el cultivo extenso de la remolacha que se destinaría como forraje."

LA CALIGRAFIA EN EL CORREO

Empleados hostilizados

En la sección correo, de la dirección general de correos y telégrafos, están ocurriendo cosas que probablemente no han llegado a conocimiento del doctor Roseti.

Se trata de actos de verdadera hostilidad contra empleados meritorios, algunos de los cuales tienen 15 y 20 años de servicios en la repartición.

Hay un decreto del poder ejecutivo que prohibe, por razones lógicas, el traslado de los empleados de una oficina a otra. Pero el jefe de la sección correo ha encontrado la forma de burlar esa disposición. Y ha notificado a sus subalternos, que deben rendir al dictado examen de caligrafía y aquel cuya letra no agrade al jefe será de inmediato trasladado a oficinas de inferior categoría. El que se niegue a dar ese examen, será declarado cesante.

Como decimos, muchos de los empleados a quienes se les coloca en esta situación, tienen 15 y 20 años de servicios, han rendido el examen previo que se exige para ingresar a la repartición y hay entre ellos algunos que han cursado estudios universitarios y otros tienen títulos de universidades extranjeras.

¿A qué viene, pues, ahora, el examen de caligrafía? ¿No sería más práctico enseñarles a esos empleados meritorios a escribir a máquina?

El propósito de la medida es evidente. Ella responde a producir traslados y declarar cesantías.

El director general de correos y telégrafos está a tiempo de poner remedio a estas cosas.

EL PUENTE ALSINA

¿Corre peligro de derrumbarse?

Se viene repitiendo desde hace mucho tiempo, que el puente que une las poblaciones de Nueva Pompeya y Valentín Alsina se encuentra en peligro de ser arrastrado por las aguas.

El caso es probable, si se tiene en cuenta que se trata de una obra viejísima y que fué construída provisionalmente.

El enorme tráfico de vehículos y las grandes crecidas del Riachuelo, parece, según el informe de los ingenieros municipales, que han colocado a esa obra en situación peligrosa, circunstancia que reclama medidas urgentes.

Sería este el momento de que el ministro de obras públicas apurara la construcción del nuevo puente proyectado, cuyos planos, según tenemos entendido, se hallan ya terminados.

Ministerio de Obras Públicas v. Ministerio de Hacienda

Los empleados impagos y el proyecto de decreto sobre las licitaciones

En nuestro número del lunes pasado, al coatribuía al ministro de hacienda el propósito de no entregar a su colega de obras públicas los fondos necesarios para abonar los sueldos que, con imputación a leyes especiales, perciben algunos empleados que prestan servicio en las distintas dependencias de este último departamento, en represalia de la negativa del doctor Moyano en subscribir el acuerdo por el cual se dispondría que todas las licitaciones que se efectúan por el poder ejecutivo serían pasadas a informe de la contaduría general, adelantábamos nuestro parecer contrario a la adopción de semejante medida, expresando al propio tiempo que nos ocuparíamos de ella con la amplitud que merece.

A pesar de no habernos sido posible confirmar plenamente aquel rumor, hemos de anotar sin embargo el hecho, bastante sugerente por otra parte, de que devuelto por el ministro de obras públicas el proyecto de decreto aludido, con la nota en que expresaba su disidencia con la medida que se intentaba crear, el ministro de hacienda se apresura a manifestarle que ha dispuesto se entreguen, en sumas parciales, el importe de los sueldos adeudados.

Si bien nos congratulamos de esta solución momentánea que permite que aquellos empleados perciban los haberes que tienen devengados, debemos dejar constancia una vez más de nuestra fundamental discrepancia con este procedimiento, mediante el cual un sueldo personalmente ganado viene a ser percibido como de favor y por casualidad y subordina de paso su cobro oportuno a incidencias como la presente que no tienen por fundamento sino puntos de vista más o menos equivocados y caprichosamente mantenidos. De tal manera el derecho se vuelve una gracia, y si ésto en todos los casos es inadmisible, tratándose de haberes personales resulta intolerable.

Nos llega asimismo la noticia de que el ministro de hacienda, consecuente con su actitud inicial, piensa dirigirse al honorable congreso solicitando una ley que establezca definitivamente el trámite impugnado en vista de no haber prosperado el proyecto de decreto que así lo disponía y estamos habilitados para afirmar que además del de obras públicas los ministerios que disintieron con el procedimiento propiciado por aquél fueron los de agricultura, de guerra y de marina cuyas opiniones, por el papel importantísimo que dichos ministerios desempeñan en el mecanismo de las provisiones, son precisamente las que el ministro de hacienda ha debido consultar y tener en cuenta en el momento de planear su proyecto.

Hemos tenido oportunidad de conocer las razones en que fundan su disidencia los referidos ministros y la opinión de éllos en este caso concuerda con la que nos formáramos nosotros al tener conocimiento de la medida que se deseaba implantar.

No creen aquéllos que las atribuciones de la contaduría lleguen hasta el punto de que un ministerio deba aconsejarse por ella en asuntos que necesariamente no se halla habilitada para conocer y para los que no ha de aportar seguramente mayores datos, sobre todo tratándose, como por lo general sucede, de adquisiciones de materiales respecto de los cuales han emitido su opinión los técnicos de los ministerios. Es así como se hallaría subordinado el criterio de quienes con mayor razón deben tenerlo con más fundamento a una dependencia que tan sólo debe ser control de los gastos que se autorizan para que armonicen con las sumas votadas por la ley de presupuesto.

Además la demora que ocasionaría ese trámite sería siempre perjudicial para los intereses del gobierno, desde que en la gran mayoría de los casos las provisiones deben hacerse con urgencia, originando la menor demora el desembolso de nuevas sumas. Tan es así, que muchas veces las casas concurrentes a las licitaciones establecen en sus presupuestos un plazo, siempre breve, dentro del cual mantienen los precios ofertados.

Bien que en este caso, como en todos los que pudieran ocurrir, nuestra opinión es y será completamente independiente; toda vez que no se inspira sino en razones de justicia y de bien público, nos place que en esta emergencia coincidamos con los titulares de cuatro ministerios de la nación; y por lo que respecta al desenvolvimiento del asunto, prometemos seguirlo en sus sucesivas incidencias.

Agricultura y Ganadería

LOS ABONOS EN VITICULTURA

Ningún agricultor ignora que los abonos minerales ejercen una influencia patente sobre la producción de uva; pero muchos desconocen un punto importantísimo relacionado con la fertilización de los viñedos, cual es el efecto de determinadas substancias nutritivas por lo que se refiere a la calidad de los mostos.

Diversos investigadores, entre ellos Rabaté, han averiguado que la potasa contribuye a aumentar el grado alcohólico del vino, observación que fué comprobada por muchos viticultores. Como ejemplo citaremos el resultado de un experimento hecho por M. Robert, en Fossoy (Francia). Este viticultor dividió un viñedo en tres parcelas iguales, dejando una sin abonar, aplicando a otra ácido fosfórico y nitrógeno, y empleando en la tercera, además de los dos fertilizantes mencionados, el sulfato de potasa. Vinificada separadamente la uva de cada parcela, obtuviéronse las cifras que siguen:

Riqueza alcohólica del mosto: Uva de la parcela sin abono, 7.6 grados. — Id. sin potasa, 7.9 grados. — Id. con potasa, 8.5 grados

La potasa también corrige la excesiva acidez de ciertos caldos, saturando el ácido tartárico libre, para formar bitartrato potásico. He aquí un dato elocuente, citado por M. Durieux, referente a dicha acción neutralizadora.

Acido tartárico por litro: Mosto de una parcela sin potasa, 10.3 gramos. — Id. con potasa, 9.8 gramos

Si, además de todo esto, se tiene en cuenta que los abonos potásicos dotan a las cepas de cierta resistencia contra algunas enfermedades, tales como el black-rot, el enrojecimiento, el oidium, etc., compréndese el papel importantísimo que dichos fertilizantes desempeñan en viticultura.

Debe siempre preferirse el sulfato de potasa a todas las demás sales análogas, empleándolo en la cantidad de 150 a 300 kilogramos por hectárea, según la riqueza del suelo y las exigencias de la variedad que se cultive.

Los directores de las escuelas primarias de Córdoba

El ministerio de agricultura ha aprobado un proyecto para realizar un curso temporario durante un mes, que se realizará en enero del año próximo, en la Escuela de Agricultura de Córdoba, destinado a veinticinco directores de escuelas primarias de la campaña de dicha provincia.

Había el propósito de hacer extensiva también esta enseñanza a un número determinado de directoras, pero se ha tropezado con algunas dificultades que no han sido posibles vencer y que ha hecho que quede aplazada esta idea hasta el año próximo.

El consejo provincial de educación de Córdoba, costeará la alimentación y demás gastos que exija el internado de los maestros.

Si este primer ensayo da los resultados que la Dirección General de Enseñanza Agrícola se propone, en el sentido de difundir ciertos conocimientos de industrias agrícolas y nociones de economía del hogar rural, se extenderá a otras escuelas en el año próximo, a fin de que todas las provincias puedan instruir a los directores y directoras de las escuelas primarias en estos conocimientos de innegable utilidad.

La navegación en el río Gualeguay

Travesía peligrosa

Necesidades urgentes

Hace ya varios días que se ha señalado un serio inconveniente para la navegación del río Gualeguay. Y haciéndonos eco de las repetidas quejas que a diario llegan a nuestra redacción, vamos a ocuparnos hoy de las dificultades que ofrece al tráfico fluvial la navegación en ese río.

Desde la capital federal sólo dos compañías han establecido líneas de vapores hasta Puerto Ruiz en la provincia de Entre Ríos, líneas que dado el esfuerzo que representan, constituyen un poderoso factor de progreso para la provincia citada, por cuanto ellas son una vía corta de salida para los productos agrícolas y frutos del país, que en la zona de Gualeguay constituyen la principal fuente de riqueza.

¿Cuál es entonces la causa por la cual el ministro de Obras Públicas se ha despreocupado de esa única vía fluvial? ¿A qué obedecen las continuas interrupciones de la misma, si por antecedentes ya sentados, el gobierno ha sido el primero en reconocerla importante?

Siendo así, ¿por qué hoy los vapores tienen que arriesgarse a una travesía accidentada, cual es esa, y exponerse a las contingencias de una navegación hasta peligrosa para el pasaje que conduce?

Es deber de las autoridades auspiciar todo movimiento tendiente al mejoramiento de las industrias y al desarrollo normal del comercio en todas sus ramas: y si ello entraña patriotismo, encarna también el cumplimiento de un deber contraído con los gobernados.

Es el ministro de Obras Públicas el encargado de llevar a la práctica los trabajos que necesita el río Gualeguay.

¿Qué impedimento puede haber para el envío de una de las cuatas dragas, cuyo personal numeroso, con el fútil pretexto de la falta de trabajo es despedido, cuando su presencia es requerida a cada momento, por la alarmante frecuencia de los accidentes de la navegación, en los pasos bajos de los ríos? El comercio, que en esa zona señala un marcado progreso, y constituye un esfuerzo meritorio, reclama a diario esos trabajos, cuya realización normalizaría el tráfico fluvial y evitaría los continuos trastornos que ocasionan hoy a los pasajeros, y las demoras perjudiciales de las cargas consignadas a esta capital.

INFORMACION GENERAL

ASOCIACION PATRIOTICA NACIONAL

Auspiciada por esta sociedad, el 31 del corriente a las 10 de la noche se realizará una gran procesión cívica a objeto de saludar dignamente el año del centenario.

La columna iniciará su recorrido por la Avenida de Mayo, dirigiéndose luego a la Plaza San Martín.

EJERCITO DE SALVACION

Como lo habíamos anunciado, anoche se realizó la comida organizada por el Ejército de Salvación en su asilo de Nueva Pompeya, calle Sáenz 923.

El señor Javet, director de ese refugio para desamparados, había hecho adornar toda la planta baja con guirnaldas y gallardetes: los colores argentinos predominaban en este decorado extraordinario.

A las 7 se hallaban sentados en la larga mesa alrededor de doscientos hombres, de todas las edades, y cuyo aspecto acusaba su pobreza.

El coronel Palmer, jefe territorial del Ejército de Salvación, presidió la fiesta acompañado de su esposa y de varios oficiales del estado mayor, pronunciando — antes que se sirviera la comida — un discurso en el cual puso de relieve los ideales salvacionistas, indicando a los presentes las prácticas morales que pueden no sólo redimirlos espiritualmente, sino hacerlos más aptos para la lucha por la vida.

Sus palabras, que emocionaron visiblemente a la concurrencia, provocaron un aplauso unánime.

La banda de música y el coro de la institución amenizaron el acto, con un selecto programa ejecutado hábilmente.

Es oportuno hacer notar los importantes servicios que presta el Asilo de Nueva Pompeya, cuya capacidad excede de doscientas camas, y que durante el corriente año ha recogido alternativamente a 68.493 personas y repartido 84.300 comidas.

GUERRA Y MARINA

Próximo viaje de la Sarmiento

El Ministerio de Marina ha designado los alumnos del 3.er curso de la Escuela Naval Militar, que han de realizar su viaje de instrucción a bordo de la fragata-escuela "Presidente Sarmiento", al fin del cual, y previo el examen de práctica, serán nombrados guardiamarinas.

He aquí la nómina de los alumnos de referencia:

Luis E. Pérez del Cerro, Héctor Navarro, Guillermo Montenegro, Edmundo E. Manera, Jorge C. Servetti, Jorge L. Lenain, Adolfo Rosner, Edelmiro A. Cabello, Américo Cáceres, Jorge C. Schilling, Teófilo P. Bildósola, Víctor U. Padula, Fernando S. Beret, Ruperto Parodi, José del Potro, Elizio Bertucci, Silvio P. Leporace, Virgilio R. Patalano, Juan González, Carlos A. Martínez, Aquiles R. Magnond, José María Castro, Rafael S. H. Barrera, Alberto San Martín y Carlos Masón.

Comandará la nave el capitán de fragata Jalour, actuando como oficial de derrota el teniente de fragata Vago.

En el itinerario del viaje figuran algunos puertos del extremo Oriente.

La Sarmiento partirá en la segunda quincena de enero próximo, durando el viaje ocho meses, aproximadamente.

PROVINCIAS

BUENOS AIRES

Subcomité de la Junta Patriótica Argentina.— Riña. — Ecos de una fiesta. — "El Ciudadano".—

VILLA BALLESTER, diciembre 28. — En el segundo domingo del mes entrante se reunirá la comisión y los adherentes de la Junta Patriótica Argentina, para reorganizarla y elegir una nueva comisión directiva que prepare el programa de festejos para el centenario y nombre subcomisiones de propaganda.

—En la casa calle Colegio Militar 169, riñeron los sujetos Angel Juan Banagliani y Diego Gil, haciendo éste tres disparos sobre su adversario, el que resultó herido en la pierna derecha. El agresor se dió a la fuga.

—Resultó una fiesta bastante agradable el baile de gala celebrado en el salón Sarmiento, donde se congregó un selecto número de familias de esta localidad y San Martín.

—Dejó de aparecer, por segunda vez, el periódico "El Ciudadano".

Noticias varias

VILLA BALLESTER, diciembre 28. — Hoy, en el salón D. Faustino Sarmiento, el Colegio Santa Rosa entregará los premios y diplomas que esta institución otorga todos los años, como también se exhibirá un hermoso número de películas.

—Hace varios días que corren rumores de que será elegido subcomisario de ésta un característico vecino. Actualmente desempeña este puesto el Sr. Jorge Britos.

El asunto de la escuela normal. — Funciones benéficas. — Debut de una compañía. — Sociales.—

OLAVARRIA, diciembre 28. — Han corrido versiones de que el Consejo Nacional de Educación tenía el propósito de suprimir la escuela normal de esta localidad, por falta de alumnos. A tal rumor no se le ha dado fundamento, porque sería contraproducente la supresión de un establecimiento que ha provisto a las escuelas primarias de personal idóneo y numeroso durante estos últimos años y que cumple su misión educadora a satisfacción general.

La circunstancia de que la escuela carece de edificio propio debía ser tomada en cuenta por el gobierno nacional, para decretar su construcción — ya autorizada por una ley especial — y para que la comisión pro escuela normal aprovechara las versiones y trabajara con firmeza hasta conseguir los anhelos del vecindario.

—La velada literariomusical organizada a beneficio de las romerías españolas, que se inaugurarán el día 6 del próximo Enero, obtuvo el éxito esperado.

—Resultó un acontecimiento social la kermesse de caridad patrocinada por la sociedad de Beneficencia, esperándose igual resultado de las próximas, a celebrarse los días 31 del corriente y 1 y 2 de Enero.

—Debutó en el salón Perrone la compañía de zarzuelas y operetas que dirige el primer actor señor Montejano.

—Han llegado de Buenos Aires el doctor Calixto Oyuela y señora; el señor Pablo Caxozza y familia, y el rector de la iglesia parroquial, don Francisco H. Romano.

—Marchó para ésa, definitivamente, el ex director del periódico radical "Alberdi", señor Carlos A. Morchand.

—Ha fallecido el niño Alfredo Collinet, hijo del estimado vecino don Amando Collinet.

—Mañana se efectuará un funeral en sufragio de la que en vida fué doña Margarita A. de Pretendé.

Negligencia de una junta. — Irregularidades en el padrón. — Queja a la superioridad.

ROQUE PEREZ, 28. — La junta de reclamos del padrón provincial que se está levantando en esta localidad, a pesar de haber designado los días martes, jueves y sábados para atender los reclamos, durante quince días, a contar del diez del corriente, no se ha reunido, habiendo tenido los fiscales nombrados por el comité radical de ésta que entregar por escrito los reclamos por falta de inscripción en la secretaría del comisionado municipal.

Las listas o registros parciales de cada cuartel no han sido publicadas en carteles, ni fijadas en los edificios públicos provinciales. El comité radical los solicitó del comisionado y sólo obtuvo unos manuscritos, sin firma, los que no coinciden con las disposiciones pertinentes de la ley electoral de la provincia.

Entre las anomalías, figuran la de incluir en el padrón provincial a individuos que no llevan un año de residencia en la localidad y a otros que no son ni vecinos y la de excluir a individuos vecinos que figuran en el padrón nacional.

El comité radical ha elevado queja a la junta electoral de la provincia, exponiendo las irregularidades que contiene el padrón provincial, que se está levantando con el fin de burlar una vez más la voluntad del vecindario en sus elecciones comunales.

Críticas al comisario. — Cosecha

ROQUE PEREZ, 28. — Se censura el exceso de celo que muestra el comisario de ésta en el esclarecimiento de hechos que tienen una importancia muy limitada, olvidando o despreocupando su intervención en delitos, que tal vez por afectar a personas que no le son afectas por su color político, considera no son de gravedad. Tales son los robos de hacienda efectuados a don Carlos Blaquier, Pedro Coltrinari, Isidro Lauz y otros muchos.

—Se ha terminado la recolección de trigo y avena, habiéndose empezado la primera trilla de trigo que da el 80 o|o por hectolitro.

Acaparamiento de libretas de enrolamiento.— Abandono comunal

TEMPERLEY, 28. — El partido Conservador continúa acaparando libretas de enrolamiento en el mayor número posible. Se ofrece en cambio de ellas, a los ciudadanos, diez o quince pesos.

—La municipalidad de Lomas de Zamora poco se preocupa de la suerte de este pueblo, el que se encuentra en un estado de completo abandono edilicio.

Los pavimentos se hallan en condiciones lamentables; no es posible transitar por las calles debido al gran número de baches que existen. La Avenida Mecke y la calle 25 de Mayo, las principales de la población, presentan un estado lastimoso, a pesar de ser ellas las de mayor tráfico.

Hace meses que no se barren, la tierra depositada sobre los pavimentos forma un espeso colchón que produce las molestias que es de imaginarse. No se cumple ninguna ordenanza municipal, a pesar de tener un cuerpo numeroso de inspectores encargados de vigilar su cumplimiento; para la municipalidad son letra muerta. Los empleados y peones municipales hace siete meses que no cobran sus sueldos.

Entre los vecinos de este pueblo se abre camino la idea de resistirse al pago de los impuestos comunales desde el próximo mes de enero. No es de extrañar, dado el estado de ánimo del vecindario, que esa idea se convierta en realidad, acompañada de una protesta pública, pues este pueblo está cansado de los gobiernos de familia que hace 25 años son la desgracia de pueblos dignos de mejor suerte.

Fiestas escolares — El hospital Vicente López y Planes — Otras noticias

GENERAL RODRIGUEZ, Diciembre 28. — De acuerdo con un amplio e interesante programa se celebró en el colegio San José, una gran fiesta escolar a beneficio de la comunidad religiosa «Hijas de María».

—En la entrante semana se inaugurará la primera sección de pabellones del hospital «Vicente López y Planes», obra que levanta la sociedad de Beneficencia de la Capital Federal en las proximidades de este pueblo y que por su importancia hará honor a la ciencia hospitalaria argentina.

—Tuvo lugar el sepelio de los restos de la señora María S. de Bonzo, acto que exteriorizó las simpatías con que contaba la extinta en esta localidad.

Escuela normal y taller del Sagrado Corazón— Exámenes de fin de curso

SALTO, 28. — Con asistencia del inspector seccional de escuelas, señor Balmoré López, terminaron los exámenes de primero, segundo y tercer grupo, las señoritas aspirantes al magisterio, que estudian en el colegio normal, de ésta, y que hace poco fué fundado a iniciativa del señor Octaviano Marambio Catán.

Este colegio es sostenido por la contribución que pagan las alumnas pues ni la directora, señorita María Virginia Gemme, disfruta de subvención oficial alguna.

Merecieron nota de sobresaliente, las señoritas Colombi, Dubué, Etchemendi, Pecotche y Filippone.

—También han terminado los exámenes de las niñas que se educan en la escuela denominada Talleres del Sagrado Corazón. El acto fué presenciado por el inspector de escuelas señor Balmoré, el secretario del consejo local de escuelas señor Salaverry, el cura párroco y otras autoridades. Los examinadores y la concurrencia quedaron satisfechos de la sólida preparación de las niñas. Este colegio se rige por el programa de las escuelas del estado y tanto la directora Sor Francisco de San Javier, ponen su inteligencia y buena voluntad en pro de la educación.

Escuela de lechería. — Administración comunal

OLAVARRIA, diciembre 28. — La escuela de agricultura y lechería que funciona en esta ciudad bajo la dirección del señor Pedro Acevedo, ha clausurado los cursos después de los exámenes rendidos por sus alumnos, satisfactoriamente, a juzgar por las clasificaciones que han obtenido.

La enseñanza responde, como hemos podido comprobarlo, a un plan racional y esencialmente moderno, en el sentido de que se instruye al alumno para que se desenvuelva solo y conscientemente una vez que egrese de la escuela.

Los trabajos prácticos realizados durante el año por los alumnos internados consisten en labores agrícolas, tales como: roturaciones, sembrados de hortalizas, cereales, pasto, etc., plantaciones, trasplantes, injertos, formación de praderas y clasificación de forrageras, etcétera.

La dirección del establecimiento se halla empeñada actualmente en habilitar algunas de las dependencias existentes para instalar en el año entrante las maquinarias necesarias para la elaboración de quesos y otros derivados de la leche, a fin de inaugurar el curso de lechería, que es otro de los ramos de la escuela; pero como la capacidad del edificio permite sólo internar a los alumnos que siguen el curso de agricultura, se hace necesario ampliarlo para dar pupilaje a los que ingresarán en el nuevo año en la sección de lechería.

Teniendo en cuenta la utilidad que presta esta escuela a nuestra región, porque preparará hombres aptos para la industria lechera y las faenas agrícolas, todavía incipientes, tienen los agricultores y los vecinos de trabajo, especial interés en que los poderes públicos dediquen su atención a estos establecimientos de enseñanza industrial, mejorando sus condiciones educativas y ampliando sus recursos para que puedan desarrollar una acción más vasta, a fin de orientar a la juventud hacia las labores que más se armonizan con nuestras fuentes de producción y que son a no dudar las industrias del porvenir.

—La administración comunal pasa por un período de calma, sin que se note, como es de costumbre, actividad alguna en los ediles quienes esperan pacientemente que termine el año y con él sus mandatos, para reincorporarse al concejo y dejar transcurrir el nuevo ejercicio municipal, plácidamente, a fin de ganarse por su cómoda impasibilidad otra reelección, y entretanto los años se suceden, las deudas aumentan, los servicios públicos no se atienden, las calles se arruinan, las obras que reclaman las exigencias urbanas quedan postergadas y el vecindario, como siempre, aguarda tiempos mejores, confiado en el conocido adagio de que no hay mal que dure cien años. "Non ti curar di lor ma guarda e passa".

Sin embargo, todos esperan ansiosos el año 16 como precursor de una nueva era de bienestar y confianza en el porvenir.

SANTA FE

Los tribunales federales. — Mesas electorales. — El centenario de Cervantes. — Supresión de un consulado.

ROSARIO, Diciembre 28. — La Cámara federal de apelaciones dirigió una nota al ministro de Instrucción Pública, sometiéndole a su consideración varias nuevas reformas que deben realizarse en el edificio que ocuparán los tribunales federales en el bulevar Oroño, entre San Luis y Rioja. Las obras están presupuestadas en cuarenta mil pesos, que figuran incluídos en el presupuesto del año próximo, suprimiéndose desde Enero la partida de mil cien pesos que ahora se paga de alquileres.

—El juez federal, doctor Juan Alvarez, se ha dirigido al ministro del Interior acompañando el proyecto de ubicación de las mesas electorales para los comicios del 2 de Abril próximo. Las mesas a instalarse serán las siguientes: Rosario 117 en la ciudad y 30 en la campaña; Caseros 23; Belgrano 11; Iriondo 23; San Lorenzo 21; Constitución 20, y General Lopez 47.

—A la Escuela Normal de profesores de esta ciudad, se le dará el nombre de "Miguel Cervantes Saavedra". El ministro de Instrucción Pública, doctor Saavedra Lamas, ha prometido venir a Rosario, con motivo del centenario de Cervantes, presidir la fiesta y pronunciar el discurso oficial en el momento de la confirmación de dicha escuela.

—Desde el día 1.o del próximo mes de Enero, quedará suprimido el consulado de Francia en Córdoba, que pasará a depender del de Rosario.

Exposición de labores. — Diversas noticias

GALVEZ, Diciembre 28. — Fué muy numerosa la concurrencia que visitó la Exposición de Labores del Instituto Internacional.

La Caja Internacional Mutua de Pensiones, ha dado principio al pago del primer semestre.

Los diarios de esa capital, llegan continuamente, con atraso de un día.

—El número 18.775 del sorteo del millón, encuéntrase en la Estación Avena entre los empleados de la misma.

—La Sociedad Protectora de Animales, haría una gran obra si en cada pueblo del interior, nombrase agentes o comisiones.

—De Santa Fe llegaron, la señora Sara Arias de Torres, señorita Amelia Arias.

—Del mismo punto el señor Aquiles Boretini.

—Sigue tiempo fresco y firme.

ENTRE RIOS

Demócratas. — Nuevo Intendente. — Sus proyectos. — Obras hidráulicas. — Cosecha. — Varias.

C. DEL URUGUAY, diciembre 28. — Los demócratas están desconcertados por las disidencias entre los prohombres entrerrianos que dirigen la política de ésa.

—La promesa del gobierno sobre nombramiento para intendente municipal del Sr. Juan Piñon (hijo) llena las aspiraciones del vecindario. El Sr. Juan Piñon fué leader del concejo en la campaña contra dos presidentes del antiguo régimen. En su programa edilicio conocido, el Sr. Piñon propónese hacer importantes economías que no afectarán los servicios públicos.

—Es objeto de comentarios desfavorables la construcción de un frente del hermoso edificio de la Escuela Normal de un galpón para garage mandado levantar por su director Justo V. Balvuena.

—El Centro Comercial solicitó corriente diurna a la usina eléctrica.

—Con éxito se prosiguen las obras hidráulicas.

—La voladura del casco de la barca incendiada "Pernoscoff" en el puerto ultramarino, llevó numeroso público que estacionado presenció el espectáculo.

—El rendimiento de trigo es excepcional, menos los provenientes de semillas distribuída por el gobierno de la Nación que fué mala y tardía.

—El diario "La Juventud" incita al Centro Comercial gestione de los bancos ayude a los agricultores haciendo préstamos oportunos en estos momentos álgidos.

—Hasta este momentos son seis las casas establecidas para comprar cereales.

—Fué reelegida la presidenta de la Sociedad de Beneficencia Sra. Adela S. de Balvuena.

—Debido a las gestiones del senador Alberto H. Garosino, el gobierno atenderá las reclamaciones contra la excesiva valuación de las propiedades de esta ciudad.

—Todos los galpones fiscales del puerto han sido arrendados a exportadoes de ceeales.

—Se nombró la comisión pro monumento Saenz Peña, con muy feliz resultado.

—La comisión femenil en pro de los soldados italianos lleva a cabo su filantrópica misión.

JUJUY

Impuesto a los cigarros y cigarrilos. — El día del maestro — Feria judicial

JUJUY, Diciembre 28. — Se critica severamente el proyecto del ejecutivo, creando un impuesto provincial a los cigarros y cigarrillos que se introduzcan.

El 6 de Enero se reunirán en Humahuaca los miembros de la Liga de Maestros» para festejar el «Día del Maestro».

Presidirá la reunión el doctor José S. Salinas.

—Virtualmente ha empezado la feria judicial.

No se recuerda un año más estéril en cuanto al trabajo de los jueces y movimiento de las oficinas.

SANTIAGO DEL ESTERO

Ecos de un fallecimiento. — Atropellos policiales

SANTIAGO DEL ESTERO, 28. — El acto del sepelio de los restos del doctor Romualdo Helman Gauna, distinguido facultativo y miembro preponderante de nuestra sociedad, resultó una imponente manifestación de duelo En la Necrópolis hablaron por el colegio nacional el doctor Felipe S. Jiménez; por el partido Radical el doctor Rodolfo Arredo, por el concejo deliberante el señor Marcos Argañarás, y por los empleados del ferrocarril el señor Ernesto Martínez Pita.

—Continúan llegando denuncias sobre los atropellos de la policía de campaña. En Añatuya, Carlos Abregú, hijo del jefe político Ernesto Abregú, acompañado de cuatro individuos, asaltó al señor Miguel Vilá, secretario del comité radical de la localidad, descargando sobre el asaltado sus revólveres, sin lograr herirlo; aunque resultó con algunas contusiones. Los señores Domingo Medina y doctor José Gregorio Abalos presentaron ante el gobernador la denuncia de estos hechos. Entablóse al mismo tiempo la acción criminal.

En Pinto, el prestigioso vecino señor Remigio Ledesma fué apaleado por el comisario Teodoro Teves. El hecho causó gran indignación en la localidad.

LA RIOJA

Viajeros poco deseables

RIOJA, 28. — Individuos de mala catadura sentaron ssu reales en esta población; no se les conoce oficio, frecuentan las casas de lenocinio.

CORRIENTES

Viajeros

CORRIENTES, diciembre 28. — Partieron para Buenos Aires el diputado nacional Alvaro Márquez y familia y el doctor Lorenzo Aquino y señora.

MENDOZA

Maestros impagos

MENDOZA, diciembre 28. — La prensa de ésta comenta desfavorablemente la situación de los profesores. Está por finalizar el año y aun no se les ha abonado el sueldo de noviembre a los del Consejo Nacional.

Semejante atraso les causa trastornos, pues no ven posibilidad de marchar al campo, a descansar de las tareas realizadas últimamente.

TUCUMAN

Discusión del presupuesto

TUCUMAN, diciembre 28. — Mañana, 29 el concejo deliberante dará principio a la discusión del presupuesto.

"El Orden" — Sorteo — Enfermo

TUCUMAN, diciembre 28. — "El Orden" ataca rudamente al doctor De la Torre y a los propiciadores de su candidatura. Es unánime el parecer de que la fórmula progresista está destinada al fracaso.

—La familia Parras ha sido favorecida con el premio grande del sorteo de la Caja de Ahorro Popular y con los números anterior y posterior.

—Se lamenta la gravedad del ingeniero Luis Nougués, que se encuentra en ésa.

Vida Obrera

El trabajo de los menores en la vía pública

Desamparo infantil

Lo que opina el Departamento del Trabajo

CONVERSANDO CON EL Sr. UDABE

Carencia de establecimientos del Estado para recoger a niños desamparados

Un grave problema social

Conversando acerca de la cuestión obrera con un alto empleado del departamento nacional del trabajo, nos indicó la conveniencia de que LA EPOCA, aunque sólo fuera al pasar, le consagrara un artículo al problema de los menores en la vía pública, señalando en qué forma acrece la vagancia infantil, para lo cual no estaría de más llevar a cabo una visita a la casa central de policía para entrevistar a los altos empleados del orden público, los que nos proporcionarían una información respecto de las proyecciones de este asunto que, cuanto antes, debe ser abordado por nuestros legisladores.

Leyes protectoras del trabajo del niño—

—Usted sabe, nos dijo, que existe una ley que protege el trabajo de la mujer y del niño. Pues bien; ninguna de sus disposiciones ampara a los menores de ambos sexos que se ganan su vida en la vía pública.

Su protección es para los menores ocupados en fábricas y talleres. Apenas si consigna la reglamentación de la ley, en el artículo 16, una disposición de detalle para los menores que realizan trabajo a domicilio. Su ley, pues, protege al que ejercita su trabajo en locales cerrados, pero no interviene para nada para los que en cualquiera forma se ganan la vida en la calle.

Como la ley del trabajo de los menores y su cumplimiento dentro de fábricas y talleres es riguroso, todo hace suponer que el contralor contribuye a que aumente el número de los que ejercitan sus actividades en la vía pública.

Los poderes públicos—

El departamento ha llamado la atención de los poderes públicos en el sentido de reglamentar también el trabajo de los menores en la calle, no sólo en defensa de la salud y de la vida de los menores, sino para que se cumplan en todas sus partes las disposiciones vigentes de la ley de instrucción primaria gratuita y obligatoria.

En la ley del trabajo de la mujer y del niño se encuentran los elementos para llevar a cabo esa reglamentación.

—¿Qué se ha hecho en ese sentido?

—El presidente del Departamento Nacional del Trabajo, Dr. Lezama, ya hace algún tiempo que ha elevado a la consideración del ministro del Interior un informe que se relaciona con la infancia abandonada o expuesta a ello, con los antecedentes de lo que ha hecho el Estado en otras partes del mundo, encargándose de su educación, en el sentido de proporcionarles el aprendizaje de oficios o profesiones en establecimientos públicos, donde los menores abandonados se preparan hasta su mayor edad, adquiriendo hábitos de orden, de disciplina y de trabajo, que los arman ventajosamente para afrontar luego con éxito la lucha por la vida.

El doctor Lezama también proyectó una ordenanza de carácter municipal reglamentando en qué condiciones los menores mayores de 13 años podrán trabajar en la vía pública entre las 6.30 a. m. hasta las 9 p. m.

En el departamento de policía—

Con estos antecedentes acudimos al departamento central de policía, donde encontramos la mejor buena voluntad en el señor Udabe, quien ordenó que nos fuera suministrada toda la información necesaria para el mejor éxito de nuestra investigación.

—Es un asunto que me preocupa seriamente, en virtud de que no es posible; en absoluto, dadas las condiciones actuales, amparar a una cantidad considerable de niños desvalidos, los que, en el mejor de los casos, tienen que recurrir a la venta de diarios para poderse ganar el sustento.

Ya este problema, prosiguió el señor Udabe, había interesado fundamentalmente al coronel Falcón, durante los años que fué jefe de policía, quien procuró solucionarlo en parte, con la creación de una serie de asilos en las distintas circunscripciones de la metrópoli, mediante la cooperación de los vecindarios. Surgieron, con ese motivo, diversos establecimientos; pero la totalidad, puede decirse, sólo tuvieron una existencia precaria; hoy la mayoría han desaparecido; porque si bien en los primeros momentos las suscripciones para su sostén fueron copiosas, esas entradas no fueron permanentes. Así se explica que, no obstante el celo y la actividad desplegados por diversos empleados superiores, los asilos fundados en tiempo del coronel Falcón han tenido que clausurarse a los trece años.

Reformatorio de Marcos Paz—

En cuanto a la acción oficial, lo único que existe es el reformatorio de Marcos Paz, en las condiciones poco menos que deplorables que son del dominio público. Indudablemente hay allí un buen plantel para un gran establecimiento; pero hoy por hoy resulta un establecimiento excesivamente reducido para las necesidades de nuestra metrópoli.

En cuanto a la correccional de menores a cargo del coronel Páez, si bien reciben a los que se envían de la policía, no en la cantidad que afluyen de las diversas comisarías al departamento por contravenciones y delitos de menor cuantía.

Ustedes no se pueden imaginar, — nos dijo el señor Udabe, — en qué proporción llegan a mi despacho madres que solicitan ubicar a sus hijos o menores, desamparados por fallecimiento o abandono de los autores de sus días; pero desgraciadamente carecemos de elementos para atender esas solicitaciones.

En cuanto a los asilos que dependen de las numerosas sociedades de beneficencia, es inútil recurrir a ellos, pues están repletos.

La policía vacilante—

Así se explica que la vagancia tome a diario mayores proporciones.

Da pena, señor, — prosiguió el jefe de policía, — esta situación. Así se explica que en muchos casos resulta un cargo de conciencia la retención de esos menores en los depósitos de contraventores reincidentes, pues es colocarlos en la pendiente de la degeneración física y moral; de ahí que sea menester adoptar una relativa tolerancia, de lo contrario el remedio será peor que la enfermedad.

Entregarlos a los jueces de menores es para que sean enviados a la 2.a sección, donde se alojan delincuentes profesionales y usted se da cuenta...

Es corriente que criaturas de 8 a 10 años, recogidas por la policía, resulta que no sabemos dónde mandarlas.

Como puede darse cuenta, esto de la vagancia infantil resulta un problema pavoroso; y usted puede decir, sin caer en ninguna exageración, que no hay noche que no duerman, refugiados en los portales, en los sótanos de los diarios, en los atrios de las iglesias, en las proximidades de las estaciones ferroviarias y del puerto, no menos de 5.000 menores.

Lo urgente—

De los datos que anteceden recogidos en la policía, fluye la evidencia de que a la par de la reglamentación o de una ordenanza que reglamente el trabajo de los menores en la vía pública, urge dotar a la metrópoli de una serie de establecimientos para reducir a su menor expresión la vagancia infantil.

El tema es interesante por más de un concepto, aun cuando en este caso no hemos hecho más que esbozarlo en líneas generales; pero ya hemos de insistir al abordar algunas de las fases que presenta el trabajo de los menores en fábricas y talleres.

PASES DE MAESTROS

Como todos los años, en este mes han comenzado a circular por las oficinas accesorias del Consejo Nacional de Educación, voluminosos expedientes, en los que solicitan cambio de destino muchos maestros de las escuelas de la capital, teniendo como razón más importante, aunque a veces no la manifiestan, diferencias de carácter con el personal directivo. Estas desavenencias, salvo muy contadas excepciones, pues es raro que un maestro competente solicite pase, son originadas por la falta de condiciones de preparación o de competencia.

Afortunadamente, la mayoría de esos pedidos no podrán ser satisfechos, por cuanto deben, precisamente, ser informados por los consejos escolares, a base de las vacantes disponibles y de la conformidad que deben prestar para recibir al maestro solicitante. Para otorgar este consentimiento, existe ya el hábito de que cada consejo escolar, generalmente por intermedio del secretario averigüe los datos consignados en la foja de concepto profesional, pues saben que la mayoría de los maestros que piden pase lo hacen inducidos por los directores de las escuelas donde prestan servicios, por haber comprobado falta de laboriosidad o manifiesta incompetencia.

Pensamos que podría modificarse el actual sistema de tratar este asunto, que es engorroso, por la cantidad de pedidos, resolviendo el Consejo Nacional de Educación que los maestros que deseen cambiar de escuela entre los que puede haber algunos con causa justificada, soliciten directamente al Consejo Escolar donde quieran ubicarse, quien elevará las solicitudes en caso de tener vacantes. Habrá así menos expedientes, menos solicitudes, y, posiblemente, más disciplina en el personal de las escuelas.

Departamento Nacional de Higiene

Remisión de sueros y vacunas

Con fecha de ayer fueron provistas a la Dirección Regional de la Defensa Antipalúdica de Santa, 30 ampollas de suero antidisentérico de 10 centímetros cúbicos, cada una.

A la Administración Sanitaria y Asistencia Pública del Neuquen, 10 ampollas de suero antidiftérico y 25 ampollas de vacuna coli.

Al Hospital Nacional de Alienados, 6 ampollas de suero antidiftérico de mil unidades cada una.

A la Asistencia Pública de la Capital, 1000 ampollas de vacuna anticarbonosa de un centímetro cúbico cada una, 505 frascos de suero antidiftrico y 25 ampollas de vacuna coli.

Al Consejo de Higiene de Salta, 9 ampollas de suero anticarbunculoso.

Autorizaciones para ejercer la medicina

Se concede autorización para ejercer la medicina en Victoria, jurisdicción del Territorio Nacional de la Pampa Central, a don Angel Norberto Hernández, por el término de un año, en las condiciones dispuestas por la ley de la materia.

Expendio de especialidades

Con fecha de ayer, fueron aprobadas y se autorizó en consecuencia la venta libre de los productos denominados «Licor de alquitrán chauvel» y «Polvos Gordini» y se rechazó el producto denominado «Agua de Minerales Tiñón» en razón de contener sustancias nocivas para la salud.

La agonía de un célebre bandolero

Nos avisan de Jujuy, que en el hospital de aquella ciudad se halla moribundo el famoso bandolero José Reyes (a) El manco, personaje de funestísima historia y que hace pocos días fué herido de dos puñaladas por Antenor García, otro hombre de alma atravesada.

Tanto la víctima como el victimario forman parte del pintoresco grupo denominado "Los loreros", que hacen de policía secreta y están encargados de la persecución de los ciudadanos opositores al gobierno.

Reyes tiene en su nutrida foja de servicios tres acciones importantes: tres homicidios, a cual más alevoso.

El hombre goza de ilimitada confianza en el seno del oficialismo, al punto que un político que actúa en el orden nacional lo llevó vez pasada a las elecciones de Salta y de Córdoba.

En la policía tiene Vara alta. Hace y deshace a su antojo, da órdenes y aconseja el empleo del sable para imponer el silencio a los periódicos de la oposición.

Este es el personaje que se halla moribundo.

LA LIMPIEZA DE CALLES

Todo el que transita por las calles céntricas en las horas de la noche observa inmediatamente el descuido en que se las mantiene en cuanto a su limpieza. Caída la tarde se produce, en efecto, una huída general de barrenderos y su falta dura hasta el día siguiente, ocasionando el abandono de la limpieza que a veces se vuelve insoportable.

No sabemos si la falta de barrenderos en aquéllas horas es debido a la escasez de personal de la administración de limpieza, o a negligencia de los empleados. En cualquier forma, parece justo que se atienda primeramente al saneamiento público, en salvaguardia de la higiene, puesta en peligro por la inconveniencia anotada.

TEATROS, AUTORES, ARTISTAS

TEATROS DE MILAN

La compañía Lombardo, que cultiva un género de opereta, en el Tosseti de Milán, acaba de estrenar una titulada "Il signore del Tassametro", música del maestro Randeggar. El asunto es tan cómico, como inverosímil y entretenido. Un esposo ideal deja su fortuna de un millón a Luciano, pero con la obligación, si acepta la herencia, de casar con Adriana, señora que fué del millonario.

Con el millón, le deja una carta en la cual le hace constar que Adriana tiene un amante... A la vuelta de tres actos, llega a saber el espectador que ese amante no es otro que Luciano. Disfrazado de chauffeur, lo advierte éste... y ¡tutti contenti!

La opereta gustó.

Ha terminado en el Dal Verne, la temporada lírica que dirigió el maestro Toscanini, y en la cuál actuara con notable aplauso, Rosina Storchio. "Tosca" y "Falstaff", fueron las óperas que se representaron como despedida.

En el Manzoni, donde se halla la compañía dramática Casini-Piperno, se ha estrenado con éxito un drama original de Alfredo de Sutro, titulado "John Glayde".

Lina Galli, la exquisita actriz, actúa con Bracci y Guesti, en el Olimpia, cultivando un género de vaudeville. Es el teatro que tiene mayor concurrencia. De la señorita Galli, se refiere con elogio; es actriz que interpreta la comedia moderna de modo personal, sobre todo, aquéllas de matices cómicos. Es posible que la citada actriz, acepte este año una jira por América del Sur. Aca se la vería en el Odeón.

Anotemos algunas obras, de las que se representaron en Milán del 19 al 21 de Noviembre próximo pasado.

En el Manzoni, "Romanticisco"; "San Giovanni Decollato", en el Filodrammatici; "Traviata", en el Dal Verne; "Non Tradisco mío marito", en el Olimpic; en el Carcano, "La forza del destino"; "Il granatieri", en el Diana en el Ausustes, "Rigoletto"...

Obras nuevas para nosotros: "Lú paran infu", tres actos de Luigi Capriana, en el Filodramático; "Nel mezzo del camín"... revista de Bruse y Corvetto, en el Edén; "Demoniatto", tres actos de Romain Coolm, en el Olimpia y los citados anteriormente, al través de estos apuntes.

Varias compañías francesas actúan en Italia, en jira provechosa. En otra oportunidad citamos a la de Sacha Guitry. Indiquemos también, que la de Mme. Rejane, se despidió últimamente del Manzoni, con el estreno de "Alsacie", obra de Leroux y Dreyfus, ya conocida de nuestro público. (La estrenó para inaugurar el Esmeralda, la compañía Lebrey).

Mme. Rejane y los actores que la acompañam, merecieron elogiosos juicios de la crítica milanesa.

Siguiendo la costumbre tradicional, anteayer, día de San Esteban, se inauguraron en Milán el Constanzi y el Scala. En el primero se cantó "Boris Godunoff", de Musargski, y en el segundo se puso "El príncipe Igov", de Brodine.

Los maestros Vitale y Marinucci, respectivamente, dirigieron aquellas óperas. En la primera obtuvieron éxito la soprano Baldassare, el barítono Giraldoni, que hacía de protagonista y el tenor Pertile; en la segunda se distinguieron la soprano Della Rizza, el barítono Danise, tenor Schipa y bajo Cirino.

NUESTRA DRAMATICA

La compañía que dirige don Joaquín de Vedia, ensaya actualmente en el Apolo dos obras: "El ensueño provinciano" y "El conde de Ollenodrf", del poeta uruguayo señor Nevel, obra que se representará la noche en que celebren su "serata d'onore" las señoras Palomero y Mary.

Continúa dando buenas entradas "El distinguido ciudadano".

LA TECNICA EN MUSICA

En una revista española encontramos este sustancioso artículo, acerca de "La Técnica", que firma Joaquín Turina, un compositor de positivo talento. Lo reproducimos, porque tiene actualidad en nuestro ambiente. Helo aquí:

"¡Qué instrumentación! ¡Qué técnica! Lector. ¿No has visto esto mil veces al salir de un concierto o de una ópera? Es el eterno recurso del autor, que complica sus composiciones para "epatar" al auditorio y mete instrumentos por batallones para que la orquesta suene mucho. Y, ¡claro!, el auditorio, si no complacido, porque aquello no le ha gustado, sale al menos "epatado" de ver tantas "dificultades" vencidas y de ver aquella masa sonora, imponente como una Catapulta que se le viene encima, y repite con convicción resignada: ¡Qué instrumentación! ¡Qué técnica!

¡Naranjas de la china! Ni la complicación ha sido casi nunca "técnica", ni la instrumentación ha sido jamás la maza de traga. La prueba de ello es, que cualquier compositor recién salido de sus estudios y para probar lo "sabio" que es pone en su primera obra todo cuanto le han enseñado y un poquito más. Esta obra debe ser un prodigio de técnica. Pues este mismo compositor pasados algunos años va simplificando sus composiciones, en una palabra, procediendo por eliminación, de lo cual debería deducirse que este compositor va abandonando la técnica. En manera alguna, pues, en todo caso, habría dado una muestra de inteligencia quitando toda complicación inútil.

¿Recuerdas, lector, el tema del final de la novena sinfonía? Aquella melodía de grandeza infinita, que se desarrolla en un espacio de cinco notas durante tantos compaces, es un verdadero alarde de técnica. ¿Recuerdas también el final de la sonata para violín de César Franck? Aquel canon perpetuo, que parece hecho al correr de la pluma, y de una emoción intensa, es otro alarde de técnica. La modulación o paso de un tono a otro hecho con tal naturalidad que el auditorio sienta la frescura de un nuevo ambiente, eso es técnica. El equilibrio de una composición larga, que se sostiene siempre sin ningún esfuerzo, sin "caerse" nunca, eso es también técnica. Lo que no es ni puede serlo jamás, es la complicación de un contrapunto averiado, que tapa defectos mayores y sólo bueno para desarrugar la faz de un profesor de cartón.

Ni puede serlo tampoco las infantiles imitaciones, que tan baratas se venden en los tratados de composición, ni mucho menos la tradicional fuga añeja que viene a coronar el fin de una obra como apoteosis de epopeya pedante. No, el auditorio no debe dejarse engañar, ni deslumbrarse con estos productos "científicos" del compositor que, queriendo remontarse a Beethoven, se queda en Eslava (don Hilarión, naturalmente).

El auditorio no debe tener más guía que su propia emoción (el que la tenga) al escuchar una obra musical, sin preocuparse de la técnica, en la seguridad de que si la composición es buena, esta señora, que es muy discreta, estará velada allí en el fondo, dirigiendo todos los efectos pero sin que se le vea, porque gusta poco de lucir oropeles.

ARTE NACIONAL

En breve, conforme lo dijimos, se despedirá del San Martín la compañía Alippi, con el fin de emprender una excursión por nuestras provincias, deteniéndose en cada una diez o doce días a lo sumo.

Se despedirá este conjunto poniendo en escena "Nobleza criolla", dos actos y siete cuadros.

Pasado mañana reaparecerá en la escena del San Martín el trovero criollo Sr. Gardel, enfermo, como se sabe, durante algún tiempo.

Ha retirado el Sr. Schiaffino Gallo, del San Martín, su drama "El gaucho judío", cuyo estreno se aplaza para ocasión más oportuna.

TEATRO CATALAN

Con "L'heroe", de Santiago Rusiñol, comienza hoy la serie de cuatro funciones de abono especial que ha inaugurado la empresa del teatro Buenos Aires.

Como homenaje a las letras catalanas, se presentarán cuatro obras de los principales dramaturgos catalanes contemporáneos, a saber:

Hoy martes 28, "L'heroe", drama en tres actos, de Santiago Rusiñol; el jueves 30, "Moseu Ganot", de Angel Guimerá; el sábado 1 de Enero "La mare eterna", de Ignacio Iglesias; el domingo 2, "Misteri de dolor", de Adrián Gual.

En el deseo de ofrecer al público un espectáculo de carácter genuinamente catalán, con el concurso de excelentes artistas, la empresa del Buenos Aires no ha rehuído ante los obstáculos que se oponían a la realización de su propósito.

AUTORES, COMEDIAS

Don Juan A. Caruso ha entregado a la dirección artística del Apolo una obra titulada "Las feministas", en un acto.

En una función a beneficio de la Cruz Roja Francesa, se estrenará próximamente en el Vandeville, de París, "La conquista", comedia del doctor Iglesias Paz, que ha sido traducida por don Diego de Miranda.

UN DRAMA POSTUMO DE SARDOU

"Robespierre"

En el Lírico de Milán, la compañía Alfredo de Sanctis, estrenó recientemente un drama inédito y póstumo de Victorien Sardou, "Robespierre".

Por cable se supo acá la noticia, pero sin mencionar el éxito del drama. En "Il Corriere della Sera", dice Renato Simoni, lo que sigue acerca de ese drama:

"Esta obra de Sardou, recorrerá los teatros de Italia. Es un drama detestable y divertido, fácil y fatigoso, con más lentejuelas que el traje de Arlequín, fastuoso y con aire de grandeza. Escuchándolo, se puede abandonar el ánimo y la indignación acude; observándolo, no se le encuentra nada, pero al caer el telón, dos recuerdos de sus cinco actos, se combinan en la memoria, como un mosaico y las impresiones son confusas y caprichosas, como surgidas de una linterna mágica. Inconfundible es el teatro de Sardou. Puédese intentar el teatro de Bernstein; con Sardou, la tentativa sería imposible. Es autor que no tiene la habilidad del arte, sino el arte de la habilidad. Este "Robespierre", es una falsificación histórica. Algo peor, porque se presenta al hombre del Terror, en su apogeo y grandeza, cuando el comité de la salud pública, meditaba en el castigo del déspota. Nadie conocería a Robespierre, al través de esas escenas de Sardou. Le vemos abatido y terrible que ante lleno de remordimientos, implorar a los carceleros, anhelar la paz y la religión; al otro Robespierre, árbitro un momento de los destinos de Francia, frío y glacial, que nada declara ni se lamenta nunca, al elegante Robespierre, es preciso ir a buscarlo, no en la escena sino en los libros y grabados.

El drama de ese "Robespierre", de Sardou, se reduce al drama fantástico de un padre que ha de optar entre sus sentimientos, y su deber, como déspota y tirano. Siendo joven, fué Robespierre secretario de un conde, a cuya hija sedujo. De aquellos amores nació un niño. Quiso el déspota unirse a Clarisa, pero el conde se negó a concedérsela en matrimonio. Andando el tiempo Clarisa casó, con un hombre generoso que adoptó al niño. Y este niño, transformado en hombre, a la vuelta de unos años, odia a Robespierre y a la revolución.

Es un odio de aristócrata. Tiene una novia, y a ésta y a su madre Clarisa, se les arresta juntos van a la conserjería. Fomentó de tal modo la contrarrevolución, el joven aristócrata, que comparece ante el tribunal, y al propio Robespierre, le interroga. Entonces reconoce a su hijo en aquel aristócrata, quiere salvarlo y en su unión a Clarisa. Imposible describir la desesperación de Robespiere. Al fin, puede libertar a Clarisa, luego de mil peripecias. Pero hallada la madre, no se encuentra al hijo. ¿Dónde hallarle? Robespierre peregrina por las cárceles. En vez de a su hijo, encuentra sus espectros, víctimas que él llevase a la guillotina... Surge en su memoria, la romántica silueta de la reina.

Y se dirige el déspota a la convención. Sobreviene su arresto y su liberación por el pueblo. Y por una ironía de la vida, aquel que hiere a Robespierre antes de que éste vaya a la guillotina, es su hijo... Padre e hijo mueren en el mismo día, les ejecuta el mismo verdugo. El odio del hijo, que supone vengar la antigua afrenta de su madre, es de contraste aterrador, con las ideas de Robespierre:

Son cinco actos, termina Simoni, de un embrollo raro, embrollo conpuesto con grandiosidad y que por eso, apiaude el público."

De los intérpretes, sólo a De Sanctis, elogia Simoni.

LIRICAS

Para hoy se anuncia en el Marconi "Un ballo in maschera", ópera que hace algún tiempo no se representa. Dirigirá la ópera el maestro Bruno Mari y la interpretarán Di Giorgi, Sara Martínez, Maicomimi, Bernard, etcétera.

Ensáyanse varias óperas de éxito, que se irán sucesivamente ofreciendo al público, pues la compañía ha resuelto por ahora, contra lo que se suponía, continuar en aquel teatro.

EL SAINETE CASTIZO

"La alegría de los viejos"

¡Manes gloriosos de Ramón de la Cruz y Ricardo de la Vega, saineteros de prosapia, que de tal suerte pintaron al pueblo de Madrid! Se conserva vuestra herencia, como tesoro preciado, porque es tesoro de castiza-

PINERAL
EL MEJOR APERITIVO

mo. He aquí "La alegría de los viejos", un sainete que anoche se estrenó en la Comedia, original de don José López Silva (hijo), música del maestro Bretón. Esto sí que es lo cierto, lo popular y verdadero, el Madrid de los chulos, las modistillas, el guardia de orden público, el del gracioso menestral, la moza de rumbo y el galán enamorado y alegre; el Madrid verbenero y castizo... Han variado un poco, tipos y ambiente, desde el gran don Ramón, desde aquél tiempo en que Goya pintaba y vivía moratín y las majas duquesas, gustaban de mezclarse con la plebe, para celebrar, las fiestas tradicionales, en la cuesta de la Vega o pradera del Corregidor. No existen ya los guapos, chuscos, juguetones, impertinentes y petrimetres, es decir, han variado de nombre, como las damiselas, majas y manolas. Ahora se llaman chulos, beñoritos, pollos-litris, y ellas son las mozas gitanas, sandungueras, con tal postín en su figura y garbo en el andar, que más no podría pedirse. Los saineteros fueron en el teatro reflejando al pueblo, conforme éste evolucionaba y se transformaba. Con ingenio y donaire, siempre festivamente, se expresaban esos personajes; dialogaban un verso fácil, sencillo, salpicado de imágenes, florido y elegante, porque sólo de atavíos naturales usaba. Es posible que los chulos no hablen ya, como en los versos y zarzuelas de López Silva, pero López Silva ha influido no poco en esa renovación, y como aquél sainetero, otros, que por observar el propio ambiente, hubieron de hablarse con los mismos tipos y hacerles hablar y seguirles en sus obras.

El señor López Silva (hijo) ha seguido la orientación de su señor padre. Como madrileño, describe con amor, los personajes de su pueblo, y así, al componer un sainete, casi no ha necesitado sino recordar cosas y sucesos, de aquel Madrid de los Barrios Bajos.

¿El asunto? Es simple, sencillo, trivial y vulgar, pero descrito con interés y más aún, tratándose de un principiante. Conchita adoraba a Lorenzo y de Lorenzo habíase enamorado Isabel. Isabel influye en el ánimo de Conchita y esta pobre muchacha "se pierde", huye de la casa paterna. Los padres que son "honraos", que nunca tuvieron que avergonzarse de nada, sienten con pena profunda, la huida de la chica. Un día, a los diez meses, vuelve la muchacha. Se entera el novio de lo que hicieron con ella, y... no pasa más. La vida feliz torna para el hogar de aquellos obreros. Intervienen, un guardia de orden público, el señor Wences, la seña Petra, la Patro, la Cavicias, el Mimos, etc., personajes, todos ellos, observados con agudeza y que se expresan con donosura, traviesamente, con "vayas" y bromas. Buena la interpretación.

¡Bien se conoce que ha dirigido el señor López Silva! Como situaciones cómicas, son de anotarse una del primer cuadro, en que los padres de Conchita, evocan sus tiempos juveniles, mientras los chicos se festejan, y que acaba con unos versos, inspirados en un poemita de Campoamor:

—¿Te acuerdas
el día que nos echaron
los garabatos, (1) Ursula?
—¡Ay, chico, qué día aquél!
—¡Ay, chica, qué noche aquélla!

(1) Bendiciones.

Así, las situaciones risibles a que dan ocasión los celos del Mimos con la Caricias, y luego su cómica reconciliación. El señor Wences es quizás el personaje mejor pintado.

En resumen, un sainete que resultó de los buenos: defectuoso como obra de todo principiante, pero que tiene más bellezas que defectos y sobre todo, verdad. De los intérpretes, sin dejar de mencionar a las señoras Astort, Meliá, Sarandiarán y la señorita Tubau, aunque para ésta no sea completo nuestro elogio, porque la hallamos irresoluta y tímida. Muy bien los señores Lamas y de la Vega. Ni los señores Cibrián ni Cortés, supieron dar relieve a sus papeles. "La alegría de los viejos", irá muchas noches.

LOS POETAS Y LA GUERRA

Flebit super illam

Es llanto el río, suspirar el viento.
Luto las nubes... El carmín lejano
Del horizonte, sangre. Y un lamento
Sin fin el ulular del Océano.

Engaño del Amor, que a los dolores
Del vivir lanza seres infelices...
Aspid oculto entre mentidas flores
Que tienen en la muerte sus raíces...

Llora, llora, Señor—como aquel día—
Sobre la pobre Tierra todo es llanto.
Tu Fé, Esperanza y Caridad son nombres...

Hay hiel para tu boca todavía.
Suertes se echan aún sobre tu manto.
Tu Cruz... ¡la empuñan para herir los hombres!

Manuel Machado.

ORFILIA RICO

De regreso de Montevideo, donde ha realizado una temporada de buen arte, aunque sin mayor provecho, se encuentra entre nosotros la aplaudida actriz de carácter, señora Orfilia Rico.

Su permanencia en Buenos Aires durará hasta mediados del mes entrante, época en que se trasladará a Mar del Plata, para debutar en el teatro Odeón.

CONCERTISTAS Y VIRTUOSOS

Enrique Goma, crítico madrileño, al ocuparse de los conciertos próximos, con los que ha de inaugurarse la temporada, dice, entre otras cosas:

"Oiremos a virtuosos de fama reconocida, a otros artistas más sencillos, a quienes [illegible] más inteligencia y dignidad artística que aquellos y a jóvenes que han terminado sus estudios en academias y conservatorios... Como siempre, tales audiciones no tendrán interés artístico positivo, sino valor subjetivo. ¿Por qué? Se tratará de personas que poseen cualidades y que fracasarán por mala educación musical. Refiriéndonos a los pianistas, diremos que desean interpretar obras de gran dificultad, sin tener en cuenta hasta dónde llega el propio poder mecánico. No se concibe la interpretación de obras fáciles y sencillas. Precisa que la capacidad mecánica del pianista sobrepase la que la pieza necesite. Solo así, completamente dominada la interpretación mecánica, se podrá revelar la ciencia sentimental de la música.

Por desgracia ocurre todo lo contrario. Quien podría tocar bien tal bellísima "Pieza de la juventud", de Schumann, la rechaza, diciendo esta terrible frase, símbolo de incultura: — Muy bonita, pero, ¡es tan fácil! — Y se empeña en destrozar una sonata. Otros interpretarían bien ciertas sonatas de Mozart y Beethoven menos difíciles, pero no: prefieren atormentarse y atormentarnos tocando las más complicadas sonatas beethovenianas. Y así sucesivamente, se llega al colmo del exceso, generalizadísimo, aporreando el piano y creyéndonos engañar, al hacernos ver que tocan determinadas obras de la dificultad más extraordinaria, y que sólo contadísimos pianistas, dotados de gran resistencia física, han logrado interpretar convenientemente.

Esta preocupación imbécil de estimar necesario tocar difícil, impide que oigamos tanta bellísima música, que por no ofrecer diabluras o ferocidades mecánicas desdeñan muchos concertistas. Y, viceversa, nos hacen soportar irreverentes transcripciones de Scarlatti, de Weber, de Bach, de Chopín, que virtuosos de deplorable estética han perpetrado, desfigurando sacrílegamente el espíritu y la forma de obras inmortales, dificultándolas con el solo fin de exhibir los más imposibles malabarismos del mecanismo. Por igual razón se interpreta cierta música censurable, como reducciones de obras orquestales para piano, o música francamente mala.

Si el artista tiene en cuenta y practica estas advertencias, bien conocidas y de una lógica elemental, pero constantemente olvidadas, triunfará ante los auditorios inteligentes y contribuirá a la educación del público: Verdadero amor a la música, sinceridad absoluta, no pretendiendo inútilmente, estérilmente, sobrepasar las propias fuerzas — ilusión vana, — y con tal norma siempre presente, dedicarse a la bella labor de afinar la cultura y la sensibilidad para interpretar bien las bellas obras por sencillas y fáciles que sean, y rechazar la música indigna o mixtificada.

CAMILA QUIROGA

Ha sido contratada por una casa cinematográfica la actriz argentina señora Camila Quiroga, que en compañía del señor Capozzi, cuya venida anunciamos más arriba, se dedicará a la impresión de películas nacionales.

EN EL VARIEDADES

Por indisposición del primer actor se suspendió anoche la función anunciada en el Variedades. Hasta el jueves no reaparecerá en aquel teatro la compañía Fuentes. Ese día se pondrá en escena "En el barrio de las ranas", comedia del señor García Velloso.

ADELA VERNE

Mañana se efectuará en el salón-teatro, Cangallo 1362, el segundo de los conciertos anunciados por la notable pianista señorita Adela Verne. He aquí el programa, correspondiente a esa función:

Primera parte. — El herrero armonicso Handel; Dos Estudios, Chopín; Ave María, Leyenda "San Francisco de Paula marchando sobre las olas", Liszt.

Segunda parte. — Carnaval, op. 9, Schumann (pequeñas escenas sobre cuatro notas); Preámbule, Pierrot, Arlequín, Valse Noble, Eusebius, Forestan, Coquette, Replique, Sphinxs, Papillons, Lettres Dansantes, Chiarina, Chopín, Estrella, Reconnaissance, Pantalon et Colombine, Valse Allemande, Paganini, Aveu, Promenade, Pause, Marche des Davidsbündler contre les Philistins.

A. S. C. H. El nombre de una pequeña ciudad en Bohemia, donde vivía un amigo de Schumann.

Tercera parte. — Gavotte, Ernesto Drangosch; Noel, Balfour Gardner; La vieja cajita de música, D. de Sévérac y Adela Verne. Vals Capricho "Sólo una vez se vive en este mundo", Strauss-Taussig.

Con el concierto a celebrarse el día 5 de enero próximo se despedirá de nuestro público la celebrada pianista.

DRAMATICA ITALIANA

Esta noche la compañía Pirovano-Bolognesi, del Nuevo, representará "Romanticismo", el drama patriótico de Rovetta, que con tanto éxito se ha renovado en Italia.

CONCHITA ROBLES

Se nos informa de Madrid que la primera dama joven en la compañía Escudero, de la Comedia, señorita Conchita Robles, tan bien conocida del público del Odeón, ha pasado a la compañía Tallaví, que actúa en el Infanta Isabel, de aquella ciudad. La señorita Robles obtuvo entre nosotros éxito lisonjero, interpretando obras como "El collar de estrellas", "Amores y amoríos" y "La escuela de las princesas".

Salió de la compañía Tirso Escudero porque no desempeñó papel alguno en "La prueba estimación", comedia de Benavente.

GENERO CHICO

A modo de "inocentadas" se anuncian para esta noche en los teatros de zarzuela algunas funciones. En la Comedia, irá una par día del "Tenorio", "Una noche en las trincheras" y "De Madrid a París".

En el Mayo se estrenará "Adelante con los faroles".

Anoche se puso en el Mayo una revista titulada "¡S... al", original del Sr. Franco Padilla, que obtuvo amable éxito. Su asunto no merece [illegible]. La música, a ratos, está bien compuesta. "¡Sopla!" gustó, sobre todo por su presentación escénica.

ZARZUELA GRANDE

Anoche debutó en el Avenida la señora Trinidad Pérez con "La Mascota", consiguiendo por su correcto desempeño hacerse aplaudir.

El señor Luis Nastrio Sola, director de la compañía, interpretó con acierto su grandioso papel de Lorenzo XVIII, escuchando merecidas ovaciones.

Mañana, como ya hemos dicho, hará su debut la señorita Josefina Fornas en el papel de Roberto, de "La Tempestad".

El miércoles se presentará con la zarzuela "El molinero de Zubiza" la tiple cantante señorita Amelia Perrín, conocida de nuestro público, por haber cantado en el Teatro Colón, en la gran compañía de ópera española que actuó en él hace unos años.

Continúan los ensayos de la zarzuela de gran espectáculo "La Marsellesa", que será bien presentada.

COPLERAS DANZADERAS

Hemos recibido varias noticias de las coperas y danzaderas actualmente en boga:

Pastora Imperio ha debutado en Santiago de Chile, con buen éxito. Después de una temporada en Santa Fe, Teresita Zazá va a Rosario. En Mar del Plata actúa Lina Belmonte. Con la compañía Rivas trabaja en Valparaíso La Quijano.

CINEMA-GUIGNOL

En el "Tomaso di Savoia", que llegará esta semana a nuestro puerto, viene la compañía italiana que dirige el señor Capozzi, cuya presentación en el Coliseo se efectuará probablemente el próximo domingo.

Actuará el señor Capozzi como bailarín y en la representación de dramas de guignol, incluyéndose en el programa la exhibición de cintas cinematográficas de que es protagonista.

Colectividades extranjeras

FUSION DE LAS SOCIEDADES ITALIANAS

Una asamblea

Se reunió la asamblea de la sociedad «La Fiorestal» para discutir el proyecto de fusión de las sociedades italianas, cuya realización se está tramitando.

Presenció el acto el inspector de justicia, doctor Mendoza.

El voto de los socios fué unánime en favor de la fusión, como un medio de estrechar vínculos de solidaridad armonizando propósitos y voluntades, con el positivo beneficio de ensanchar el campo de acción y aumentar el alcance moral de la misma.

La Cosmopolita de M. S.

A beneficio de esta sociedad, se realizarán en el Puente Alsina grandes romerías populares, los días 1, 2, 6, 9, 23 y 30 de Enero próximo.

El programa que se está confeccionando es interesantísimo; destacándose entre los números principales los vuelos de Castaibert y las regatas.

El horario de las romerías será de 2 a 11 p. m.

Patria e Lavoro

Para el 2 de Enero próximo a las 9 de la mañana en el local social de la calle Chile 1567 ha sido convocada la asamblea general ordinaria de esta sociedad.

He aquí la orden del día:

1.o Rendición de cuentas del último trimestre de 1915, y balance general;

2.o Informe de la presidencia;

3.o Elecciones de la nueva Comisión Directiva.

Fratellanza Artigiana

El jueves 30 del corriente a las 8.30 p. m., en su local Ruiz Díaz 375 al 381, se reunirá la asamblea general ordinaria de la «Fratellanza Artigiana» de M. S., para discutir la siguiente orden del día:

1.o Nombrar socio fundador al señor Luis Knecht, vicepresidente honorario;

2.o Nombrar vocales honorarios a los socios señores Domingo Castellarini, Luis Merlo, Angel Vallarino y Pedro Bustos;

3.o Acordar a los mismos los derechos de socios activos, de acuerdo con el reglamento.

Esta misma sociedad realizará los días 8 y 9 de Enero, un Bazar Rifa a beneficio de su caja, recibiéndose desde ya las donaciones en dinero y en objetos.

Deutscher Reiterverein

Esta sociedad alemana de equitación ha organizado para el próximo martes 4 de Enero, la primera tertulia del nuevo año. Tendrá lugar en el Royal Keller a las 9 p. m.

El domingo 9 de Enero los socios realizarán una excursión a caballo de Buenos Aires a Adrogué.

Comité Patriótico Francés

En el Club Francés, se reunió ayer la comisión de damas de este comité a objeto de concertar las iniciativas tendientes al mejor éxito de las fiestas del «Día de Francia» para cuya celebración se ha fijado la semana del 19 al 26 de Marzo.

Entre las señoras presentes recordamos a Nieves Subérun, Dupont, Laure, d'Etchessaray, Coquengniot, Poujade, Grandval, Delor, Louit.

Presidían la reunión los miembros de la directiva señores Coquengniot, Courtrenoble, Pech, Panicot y Salesses.

Se decidió que las fiestas tendrían lugar en el Parque Japonés, y se discutieron en general las atracciones que podrían asegurar la mayor concurrencia.

Desde ya podemos asegurar que esos festejos adquirirán grandes proporciones, y que su producto destinado al «Comité de Secours de France», será elevado.

Esa institución, ha enviado a Buenos Aires una colección de medallas artísticas que se han puesto ya en venta, con el mismo objeto benéfico.

COMITE ITALIANO DE GUERRA

Situación del tesoro hasta el 2 de diciembre

Movimiento:	
Entrada general hasta el 25 de diciembre	$ 863.167.35
Entrada del 27	„ 109.—
Total	$ 863.276.35
Existencia:	
En caja	$ 9.013.13
En las secciones para el pago de los subsidios corrientes	„ 4.532.25
En los Bancos	„ 401.919.99
Total	$ 415.265.37

CRONICA SOCIAL

Promete ser la temporada de Mar del Plata una de las más brillantes que se recuerdan en los anales del mundo social.

Se inician fiestas y se habla de nuevas orientaciones para ensayar la mejor forma posible de pasar el rato uniendo lo artístico a lo agradable y original.

Se ha distinguido Mar del Plata siempre por sus fiestas, pero éstas han sido casi siempre de carácter uniforme. Grandes bailes todos más o menos parecidos.

Este año hay el deseo de dar alguna variedad a las diversiones y entre los nuevos proyectos que se indican figura un gran baile de época que tendrá lugar en el mes de Febrero.

Ciertamente será esto una novedad que llevará sincera alegría a nuestras damas; las preocupaciones del traje, la elección del figurín, la selección de telas y de adornos, el estudio del tipo y de los sentimientos que los guíen a representar antiguos personajes será un entretenimiento agradable que ocupará durante muchos días las femeninas imaginaciones, y luego el triunfo del momento, el éxito feliz! son largas horas de placer continuadas que solamente las damas elegantes saben disfrutar en toda su extensión.

Muchas veces se festeja esa frivolidad de las mujeres, ¿por qué? ¡si es adorable! La mujer frívola, deliciosamente coqueta, cuando no tiene otra cosa que hacer es encantadora. ¿Qué sería si no del bello sexo? ¿qué sería de él si se le obligase a tomar la vida siempre por el lado trágico, a renegar de su hermosura y de sus gracias peculiares?

Ciertamente no hay nada que lleve al alma sensaciones más optimistas y amables que la contemplación de la belleza; hacerla resaltar por todos los medios posibles debe considerarse como la más noble de las ocupaciones.

A este respecto he oído expresarse en términos concretos a una dama gentil dechado de hermosura en una corte europea: "las personas feas, sobre todo las mujeres, decía, no tienen derecho a vivir porque la mujer tiene obligación de ser muy bonita". Aquesta dama era un poco radical, pero es necesario reconocer que implícitamente todas las mujeres piensan igual; por eso la preocupación más seria que tienen es la de cuidar su hermosura

Tiene el baile de época proyectado en Mar del Plata el atractivo especial de recordar tiempos antiguos en que nuestra sociedad se distinguía por la exquisitez de sus costumbres; aquellas familias coloniales de rancio abolengo reflejaban en sus fiestas la distinción característica de su origen.

Hoy surgen de nuevo esos gustos olvidados por la fiebre de los negocios y por momentáneos alejamientos de la vida social de antiguos próceres y vuelven las fiestas a tomar su cariz delicado, artístico y elegante, que era muy tradicional.

⊙ ⊙ ⊙

La crisis y la guerra han determinado la bancarrota de algunas grandes fortunas europeas y también americanas.

Naturalmente, al iniciarse la ruina los potentados han recurrido a la venta de sus joyas, joyas algunas dignas de pertenecer a testas coronadas.

Tras de este recurso tomado casi simultáneamente por todos aquellos perjudicados en sus fortunas, hubiera hecho descender notablemente el precio de las piedras preciosas hasta el punto de determinar quizás a su vez la ruina de los joyeros.

Para evitar esto se han formado varios sindicatos que vigilan las ventas de alhajas preciosas y antes que se ofrezcan otros clientes se apresuran ellos a comprarlas, ofreciéndo las ventajas de pagarlas a precios razonables.

Así se ha hecho en algunas poblaciones de Europa un verdadero acaparamiento de joyas, dándose el caso de reunir en algunas casas principales, alhajas antiguas de mucho valor algunas históricas y en cantidad verdaderamente asombrosa.

Esto ha mantenido en alto el precio de las piedras preciosas y sostenido la industria al extremo de que se encuentra en auge.

Vaya un dato curioso. En nuestro país han quebrado casas de comercio de todos los ramos, pero no se ha dado el caso que lo haya hecho ningún joyero.

¿Son los milagros de la vanidad o los cuidados de la previsión? ¡Puede que las dos cosas juntas!

⊙ ⊙ ⊙

En casa de la familia de la novia será consagrado pasado mañana a las 6 de la tarde el casamiento de la señorita Agustina Costa Paz con el doctor Ricardo Paz.

La ceremonia revestirá carácter íntimo, concurriendo a ella tan sólo los parientes y amigos más allegados.

Los primeros bañistas

Monseñor Rassore bendecirá la unión, siendo padrinos la señora Agustina Paz de Costa y el señor Ezequiel P. Paz.

Mañana se efectuará el acto civil, siendo testigos, por parte de la novia los señores Julio Costa Paz, Agustín de Elía (hijo) y Segundo A. Roca, y por el novio, los señores Eduardo Castaño, Alejandro J. Paz y Eduardo S. Paz.

La pareja se ausentará por una temporada a Montevideo.

⊙ ⊙ ⊙

Dos reuniones de beneficencia se anuncian para esta noche.

La una en el Frontón Buenos Aires, a beneficio de la escuela-taller que la sociedad de Santa Filomena sostiene en Palermo y la otra en el Parque Japonés, a beneficio de las colonias de vacaciones para niños débiles, que tiene a su cargo la sociedad escuelas y patronatos.

Para una y otra se han procurado los mayores atractivos, pudiendo asegurarse que ambas atraerán numeroso concurso.

La reunión del Frontón Buenos Aires, en la que se exhibirán escogidas vistas cinematográficas y se jugará un partido entre los mejores pelotaris conocidos es prestigiada por la comisión que preside la señorita Matilde Iriarte Borda. La banda del depósito de marinería amenizará la fiesta.

La del Parque Japonés ha sido organizada por las damas de la sociedad escuelas y patronatos, bajo la presidencia de la señora Eloísa Ponce de León de Ezpeleta.

⊙ ⊙ ⊙

Casamientos.

Para el 12 de enero se ha fijado el enlace de la señorita Susana Tobal con el señor Ismael Miles.

Serán padrinos la señora Braulia López Escribano de Miles, madre del novio, y el señor Pedro S. Tobal, padre de la novia.

—En abril del próximo año se efectuará la boda de la señorita Jacoba Paz con el doctor Enrique Castaño.

—Se ha fijado para el 1 de febrero el enlace de la señorita Silvia Chiloteguy con el doctor Juan B. Sivori.

—Se ha concertado el enlace de la señorita Virginia Bigaud con el señor Rafael Peacan del Sar.

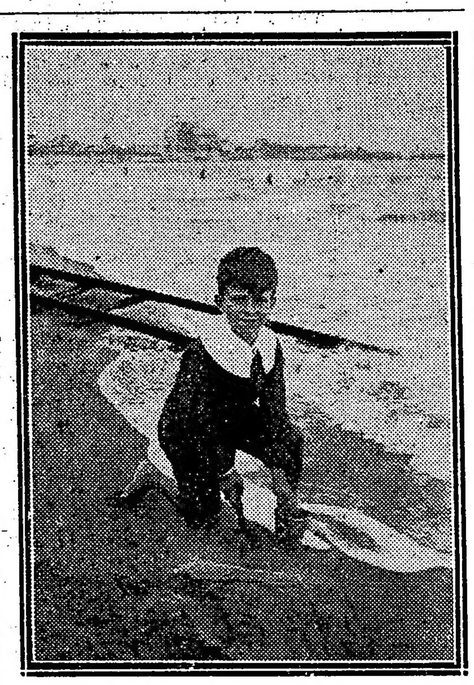

El joven Blaquier y sus primeras construcciones en la arena

⊙ ⊙ ⊙

Antaño era hoy el día clásico de inocentes; ya va dejando de serlo, porque en realidad quedan pocos prácticos, si es que hay alguno al que pueda aplicársele la palabra en su extensa acepción.

Inocentes teóricos o especulativos hay muchos, pero esos no se dejan engatuzar con las amables tretas de otros tiempos; más crueles que Herodes, ellos fueron los primeros que degollaron la santa Inocencia, esa misma inocencia a la que hoy recurren con mira bondadosa.

Cayeron en desuso las prácticas de antes, en las que la verdadera inocencia resultaba para el autor de la broma, toda vez que él era quien tenía que calentarse la cabeza para idear algo que no fuera del dominio público y que hiciera caer a la víctima.

Generalmente las "inocentadas" se distinguían por la ausencia de gracia, aunque había algunas significativas, como la realizada en cierta universidad hace algunos años, en que se avisó a horas distintas a todas las funerarias de la ciudad para que mandaran ataudes a la casa de determinado catedrático y el pobre señor se pasó el día viendo desfilar por su casa una infinidad de cajones de muertos.

Menos macabros, otros, en sus ocurrencias, les envolvían en almíbar amorosa y dedicaban cartas a los objetos de su cariño en papeles estrambóticos y con figuras conmovedoras de palomitas o angelitos ciegos con alas extendidas, cual si se hallaran próximos a levantar el vuelo.

Otros enviaban a sus amistades dulces "de pega", rellenos de algodón, como los corazones del célebre dúo de "los paraguas" y era la broma para el que pasaba la fuente de casa en casa, porque no había ningún "vivo" que aceptara el presente.

Así, poco a poco iba tomando manifestaciones la inocencia humana en el amplio espacio que se le otorgaba durante cuarenta y ocho horas aproximadamente, porque las bromas tenían el derecho de iniciarse el 27, a las 2 de la tarde, para continuar hasta la puesta de sol del día siguiente.

Todavía queda la costumbre en algunos países de inaugurar esta noche los bailes de máscaras y los "bebés" y los "payasos" recorren las calles con sus trajes pintorescos, las caretas alegres y los rostros embadurnados, gritando el clásico: "¿Me conoces?" ¡Como si fuera posible distinguir los rostros en la gran mascarada de la vida!

Desaparecen las bromas y las risas; entramos resueltamente con los ceños graves en el terreno de la seriedad, que no es, ni más ni menos, que otra forma de "inocentada", menos ingeniosa, con la que pretendemos engañar y engañarnos.

⊙ ⊙ ⊙

Ha regresado de su viaje a Montevideo el señor Alberto Hale, attaché comercial de la embajada de los Estados Unidos.

⊙ ⊙ ⊙

Se halla mejor el secretario del Senado, señor Benigno Ocampo, que ayer sufrió un ataque repentino.

⊙ ⊙ ⊙

Se efectuó anoche en el Tigre Hotel la anunciada comida de compañerismo que ofrecía la sociedad Condiscípulos de Santa Fe, en honor de los socios Benito Villanueva, Carlos Aldao y Tiburcio Frías Aldao.

Transcurrió la fiesta en un ambiente de cordial alegría, dejando en el ánimo de los concurrentes el más grato recuerdo.

Al final, el doctor Ernesto Frías, presidente de la asociación, dió cuenta del estado de ella y sus tan estimuladoras y múltiples iniciativas, siéndoles otorgada una aprobación calurosa por la solicitud y perseverancia que ha demostrado en el ejercicio de la función mencionada.

Fueron comensales los señores:

Doctor Lorenzo Amadón, Marcial R. Candioti, Tomás R. Cullen, Pedro A. Echagüe, Pablo L. Palacios, Ernesto Frías, Sabá Z. Hernández, Ricardo G. Parera, Joaquín M. Cullen, Gregorio García Vieyra, Isaac R. Pearson, Narciso Agüero, José M. Caballero, Luis L. Allaga, P. R. Guiñazú, Rodolfo L. Aragón, Juan González Calderón, Faustino M. Parera, Pedro M. Caballero, J. S. Iturraspe, José L. Parera, Marcos P. Depretis, José I. Yani, etc.

⊙ ⊙ ⊙

Con motivo de ser mañana el 38o. aniversario del fallecimiento del doctor Adolfo Alsina, la comisión central de homenaje a su memoria ha invitado al acto conmemorativo, que se efectuará a las 10 a. m.

Primeramente se dirá una misa en la iglesia del Pilar y luego se hará la colocación de una corona de flores en la tumba del doctor Alsina, en la Recoleta.

⊙ ⊙ ⊙

Viajeros:

Para Burzaco la señora Etelvina Moreno de Salas.

—Para Cacheuta el señor Daniel Marcó y sus hijas.

—Hoy, para Belgrano, la señora Florencia Peña de Duclós, con su hijo y la señorita Rita Aráoz Reto.

—De Mar del Plata, el señor Rufino Rodríguez de la Torre, su señora Mercedes González Herrera y la señorita Domitila González Herrera.

—De Las Heras, el señor Domingo Olivera.

—De Cacharí el señor Juan José Gowland.

—De Corrientes el doctor Héctor Desimoni y familia.

—De San Juan la Sra. Margarita Nievas de Rufino y su hija María Teresa.

—Para Alta Gracia, el Dr. Manuel Moyano y familia.

—Para Glew el doctor Federico Pinedo y familia.

—Para Mar del Plata las Stas. Sebastiana López y Martina Gallegos.

—Han regresado de Montevideo el Dr. Pascual Palma y señora.

—El 4 de Enero, para Mar del Plata, el señor Carlos de la Torre y familia.

—En breve, para El Retiro, la señora Isabel Pérez Mendoza.

—Para Montevideo el doctor Carlos F. Melo, su señora Celina Parravicini y su hija María Josefina.

—Para Mar del Plata la señora Juana de la Peña de Gowland, el señor Horacio Bustamante, señora Estela Barrenechea de Bustamante y sus hijos.

—Para el mismo punto, el jueves, don Francisco B. de Costa y su hija Ofelia.

—Para Rosario el señor Angel D. Alvarez.

—Pasado mañana, para Capilla del Monte, el Sr. Félix Galarza Méndez y señorita María Luisa Trongé.

—De su estancia Santa Isabel, el doctor Angel L. Sojo, acompañado de su familia.

—Para Carabelas se ausentó el señor Daniel Iribarne.

⊙ ⊙ ⊙

—Enferma la señorita Tita Quiroga Mansilla.

—Mejorada la señorita Georgina Molina Herrera.

—Algo indispuesta la Sta. Angélica Acevedo.

—Se halla mejor del accidente sufrido el señor Félix Gunge Ledesma.

—Completamente restablecido el señor Belisario Roldán.

—Se encuentra enfermo el señor Juan María Cernadas.

⊙ ⊙ ⊙

Como es sabido, un antiguo conocido nuestro, el prelado italiano monseñor Juan Cagliero, evangelizador de la Patagonia, ha sido recientemente agraciado con el capelo cardenalicio por S. S. Benedicto XV.

Con tal motivo, firmada por el Dr. Emilio Lamarca y monseñor Florencio Villanova Sánz, presidente y secretario general respectivamente de la junta permanente de cooperadores salesianos, acaba de dirigir al infatigable misionero, hoy eminentísimo cardenal Cagliero, una expresiva nota de enhorabuena.

Se recuerdá a propósito que el 12 de septiembre de 1904, el arzobispo actual de Buenos Aires, monseñor Mariano Antonio Espinosa, escribía para un álbum que el consejo general de los ex alumnos de Don Bosco ofrecía a monseñor Cagliero, en ocasión de su viaje a Roma, llamado por Pío X, el siguiente autógrafo:

"Yo, que he estado en la Patagonia, puedo apreciar debidamente los sacrificios que ha tenido que hacer y lo mucho que allí ha sufrido monseñor Juan Bautista Cagliero, superior de los beneméritos padres salesianos; creo que así como justamente León XIII, de feliz memoria, premió con la púrpura cardenalicia a monseñor Massaia, por los treinta y cinco años pasados en las misiones de la Alta Etiopía, así Pío X deberá premiar con igual premio a monseñor Cagliero, que ha pasado otros tantos en las misiones de la Patagonia. Que pronto, pues, podamos saludarlo cardenal de la santa iglesia, que bien lo merece.—Mariano Antonio, arzobispo de Buenos Aires".

Los votos de monseñor Espinosa se han cumplido, pues y con fecha de diciembre 7 de 1915, día en que el papa Benedicto XV en el consistorio proclamaba cardenal al ilustrísimo monseñor Cagliero, se cambiaban los siguientes afectuosos telegramas:

"Buenos Aires, diciembre 7 de 1915.—Al cardenal Cagliero (Roma).—Tantas felicitaciones.—Mariano Antonio, arzobispo de Buenos Aires".

"Roma, diciembre 9 de 1915.—Al excelentísimo señor arzobispo de Buenos Aires. — Bendigo a ésa mi segunda patria. — Cardenal Cagliero".

⊙ ⊙ ⊙

La piedad tradicional de nuestra sociedad se exterioriza en forma elocuente cada vez que se trata de rendir homenaje, más que a las personas, a la idea o a la institución que ellas encarnan.

Homenaje al sacerdocio, en uno de sus miembros muy caracterizados, por otra parte, fué el tributado esta mañana al presbítero Manuel González Díaz, con ocasión de sus bodas de plata sacerdotales.

El acontecimiento llevó a la capilla del Carmen, en la plaza Rodríguez Peña, numerosa y distinguida concurrencia.

El interior del sagrado recinto había sido decorado con las galas de las grandes solemnidades.

Durante la misa en acción de gracias, que dijo el P. González Díaz, se ejecutó un escogido programa de música sagrada y al final se entonó tedéum.

Ocupaban sitios de preferencia el arzobispo monseñor Espinosa, monseñor Piaggio, monseñor Rasore, los presbíteros Casas, Franceschi, Pedernera, etc., y las damas y caballeros de la comisión de homenaje.

Después de la ceremonia la concurrencia pasó a los salones del Colegio del Carmen, donde hicieron uso de la palabra el doctor Mario Gorostarzu, la señorita Ana Copello y el presbítero don José Ignacio Yani. La señorita Copello habló en nombre de las Hijas de María de la capilla del Carmen.

Con una bellísima oración, en que tuvo pasajes emocionantes recordando su carrera sacerdotal, contestó el P. González Díaz.

Luego se sirvió un lunch amenizado por una banda de música.

Infinidad de tarjetas y telegramas de felicitación ha recibido el P. González Díaz, así como numerosos obsequios, entre los que anotamos los siguientes:

Las Hijas de María, cáliz de oro y un pergamino. Los compañeros de sacerdocio, casulla morada, bordada en oro. La comisión de señoras, un cheque y un pergamino. Las siervas de Jesús Sacramentado, ornamentos pintados a mano. El taller del Purísimo Corazón de María, pergamino. Padre Alvarez, bastón puño de oro. Mariano Adolfo Mansilla, bastón puño de oro y esmalte. María J. Argerich, ornamentos de Irlanda. La superiora del Hospital Ramón Santamarina, tintero de plata. La Conferencia de Caballeros, juego completo de escritorio. Las Hermanas de Misericordia de La Plata, carpeta de escribir de cuero de Rusia. La señora Emilia Viejobueno de Ramos, caja de cigarros, de plata. Manuel Cigorraga, medalla de oro. Las Hijas de María del Colegio de Nuestra Señora de la Misericordia, tarjetero de bronce. Celia Varela de Rodríguez de la Torre, ramo de flores, etc.

Esta noche se efectuará el anunciado banquete en el hotel Cervantes.

⊙ ⊙ ⊙

Ha sufrido una operación quirúrgica el joven Julio Eduardo Dell'Oca; el estado del paciente es satisfactorio.

⊙ ⊙ ⊙

En la pasada temporada de invierno comenzó a notarse entre las elegantes una predilección especial por los perros, predilección que ha ido aumentando hasta el extremo de que hoy no se concibe una mujer verdaderamente "chic" si no lleva en el descante del automóvil o no sigue sus pasos por las amplias avenidas de Palermo un perro de raza.

Al principio llamó la atención esta costumbre completamente nueva entre nosotros; chocaba la linda figurita femenina llevando en la mano el látigo que, como el "Coco" de los chicos, se enseña al perro, o dando órdenes terminantes al fiel compañero, cuya adhesión espiritual con el amo es una de las pocas cosas reales que existen en la vida.

Se iniciaron los perros pequeños, los "Tutús de Pomeranna" o los "Griffons" con sus hocicos aplastados y sus ojos vivaces; no tuvieron éxito y llegaron a alcanzar precios fabulosos; pero bien pronto decayeron, porque las damas se dieron cuenta de que acompañaba más la silueta, mejor dicho, de que la completaba un perro grande.

Y comenzaron a salir los perros de caza, cuya elegancia es muy indiscutible, fuera del campo; siguieron los daneses y los llamados de San Bernardo, pero los cuidados que requieren estos perros que rara vez se amoldan a nuestro clima y mucho menos cuando han de estar en casas que no son de campo, aunque sean palacios, hicieron desistir a las elegantes de su elección.

Quedaban los galgos rusos, haraganes y mimosos, cuya figura sobre los tapices o los divanes turcos es un complemento a la coquetería y al atractivo de la mujer que sobre ellos reposa, y estos triunfaron en toda la línea llevando la palma.

Pero vino la simpatía belga y con ella llegó la raza de sus perros "policiales", y entonces el veleidoso capricho tornó hacia ellos su rostro.

Ciertamente tienen en su ventaja la prodigiosa inteligencia que los distingue, porque en realidad no les falta más que el uso de la palabra; no son tan esbeltos y tan elegantes como los galgos rusos, pero como ellos se amoldan al cálido ambiente de las habitaciones y mononamente reclinan la cabeza a los pies de su dueña que siempre ha de ser una mujer bonita y elegante para que el cuadro resulte con todo el colorido artístico que debe tener.

Es una nota interesante y altamente simpática la que dan nuestras damas de alcurnia con esta nueva gala de su coquetería; parece que ello refleja la bondad de sus corazones al otorgar su afecto protector a seres tan nobles y que en tantas ocasiones pudieron servir de modelo a la humanidad.

⊙ ⊙ ⊙

Este año de crisis aguda se halla más animado el balneario de Mar del Plata.

La temporada se ha iniciado con antelación; las familias forman grupos animados en la playa y el golf comenzó sus partidos oficiales.

El lujo y la distinción tradicionales de aquel balneario tienen ya una representación brillante, comienzan las fiestas y el Club Mar del Plata, el Bristol y otros puntos de reunión de la "high life" ofrecen gran animación.

Los chispazos de la guerra europea que llegan hasta nosotros no siempre se traducen en infaustos acontecimientos; dejan y no poca parte de beneficio para el país.

Aparte del alcance que hemos dado a nuestra situación y a la importancia que tiene la exportación de nuestros productos, se traducen esos beneficios en el seno de nuestra sociedad que se da cuenta de que nuestro país ofrece ventajas y tiene atractivos iguales por lo menos a los del extranjero.

Muchas de nuestras familias adineradas no hubiesen llegado a conocer la pintoresca villa de Mar del Plata si no hubiese sido por la guerra europea que está asolando aquellos países favoritos de nuestro mundo "chic".

Apenas iniciados los días estivales nuestros elegantes tomaban el barco y se trasiadaban quienes a París, otros a Londres, algunos a Berlín en cuyas ciudades dejaban muy bien colocado el pabellón de la esplendidez argentina.

Todos aquellos alardes se traducían en muchos miles de pesos que salían del país para pasar a los erarios extranjeros, creyendo los que así obraban que comodidades, buen tono y elegancia eran particularidades especiales de ajenos países.

Este año la guerra ha venido a destruir esa creencia. Los que antes se dirigían a playas lejanas se han refugiado en Mar del Plata o en las sierras de Córdoba llevando a ambos lados con las manifestaciones de su presencia la alegría y el buen tono, dejando a la par en el país el producto de sus diversiones.

Y seguramente que no han de echar mucho de menos los pasatiempos de otros lugares.

Con otro aspecto más familiar Mar del Plata reune todos los elementos de distracción de las playas extranjeras. Es cierto que su vida no es cosmopolita como la de Dauville, ciudad principesca como describe Guy de Mapussant, en la que se pasa la gente la vida adorando a la realeza aunque sea sin trono; no es Mar del Plata Biarritz ni siquiera San Sebastián, que ha tomado desde hace algunos años el aspecto común a todos los balnearios elegantes de allende los mares; pero no por eso deja nuestra playa de poseer encantos indiscutibles que la hacen amable sobre todo entre las damas.

Lucen estas allí todo su lujo, todo su elegancia y todos sus atractivos; se confunde en ella como en ninguna parte la vida social intensa de distracción continua y la vida social que se refleja en todos y cada uno de esos puntos atrayentes.

Fórmase allí un círculo amplio de amable ambiente en el que no molesta la presencia de un advenedizo y, en el recreo de la amistad, de la distinción y del buen tono se suceden las horas agradablemente como en ninguna otra parte del mundo.

⊙ ⊙ ⊙

Enfermos:

El señor Carlos Lumb, aunque no de gravedad.

—Ha entrado en un período de franca mejoría el subsecretario de instrucción pública, doctor Horacio C. Rivarola.

—Se acentúa la mejoría del señor Alberto Taurel.

—Mejorada la señorita María Lucía Villamayor.

⊙ ⊙ ⊙

De La Plata:

Tuvo lugar anteanoche en el colegio de San José, el banquete que la dirección ofrecía a los bachilleres recientemente egresados. Coincidió la fiesta con el festejo de la reelección en el cargo de rector por el término de seis años del R. P. León Lalanne y la llegada del R. P. Lorenzo Bordenave, electo rector del colegio San José del Paraguay, el que ha sido profesor del colegio de esta capital.

Alrededor de una bien servida mesa tomaron asiento, además de los rectores nombrados, varios antiguos profesores, el vicerrector P. Arís y toda la comunidad y los bachilleres siguientes: Vicente Anzoátegui, Héctor Barrera, Lnib Bercetche, Horacio Bozano, José L. Burgueño, Adolfo Camarlinghi, Manuel Estiú, José Iglesias, Atilio Lavarello, Benjamín González Burela, Felipe Molla, Víctor Fernández, Eduardo Orvela, José Oliva, Alberto Rodrigo, Oscar Sáenz y Miguel Torres.

A los postres el señor Víctor M. Fernández, en nombre de sus compañeros y en un conceptuoso discurso, agradeció la demostración de que eran objeto y renovó sus deseos de estrechar los vínculos que los unen a la comunidad y al colegio.

Contestóle el padre rector, León Lalanne.

El ministro de instrucción pública, doctor Saavedra Lamas y señora, en la rambla

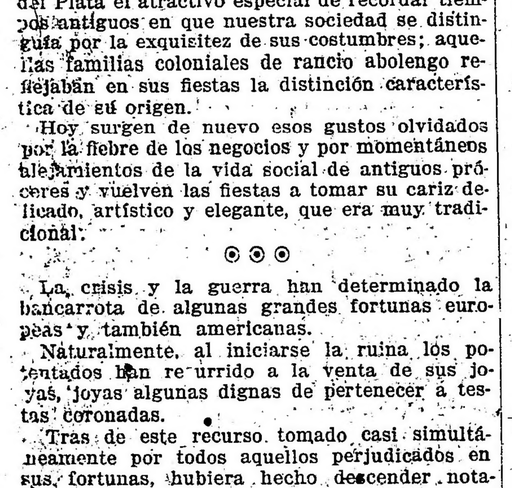

Niños del doctor Solá

BODAS DE PLATA DEL PADRE GONZALES DIAZ

El festejado con la concurrencia que fué a saludarlo

con una brillante improvisación, felicitando a los ex alumnos por sus buenos propósitos y deseos.

Fué una hermosa fiesta, digno broche del excelente resultado del año de estudios que finaliza.

—En la intimidad se celebró ayer el casamiento de la señorita Arminda Crispo con el señor Enrique Stear.

—El R. P. fray Benito Grimau bendijo anoche el enlace de la señorita Flora Nélida Silva Linch con el señor Carlos Horacio Batiste.

—Se ha ausentado para Mercedes, la señora María A. de Lagos y su familia.

—Restablecida la señora Elvira W. de Centurión.

—Sigue mejor la señora Edelmira Molina Carranza.

—Fueron conducidos ayer a su última morada los restos del malogrado joven Alberto Ricardo Montes de Oca.

—Siguen realizándose con éxito las fiestas organizadas en el paseo del Lago por la sociedad Protectora de Niños Pobres.

Las carreritas y otra infinidad de juegos instalados en la hermosa isla, despiertan el interés de los concurrentes, quienes encuentra allí multitud de atracciones.

—Hoy se llevará a cabo en el cine París, una interesante audición musical, a beneficio de la orquesta que dirige el maestro Pedro Ruta. Con este motivo se ha preparado un excelente programa musical.

—A medida que la fecha designada para la realización de las fiestas del zoo se aproxima, aumenta en el seno de nuestra sociedad y en el de casi toda la población platense el gran interés que su anuncio ha despertado.

—Las damas de la Sopa del Niño prosiguen con toda actividad y entusiasmo los preparativos de las fiestas a fin de dotarlas de todas las novedades posibles, capaces de llamar mucho la atención y de satisfacer aún al público más exigente.

En los programas preparados para esos actos, figuran la mar de diversiones.

Carreritas, bailes, cantos, kioscos, música, cena, teatro y otros atractivos, que han de proporcionar gratos momentos de solaz a los concurrentes.

Ayer a las 5.30 de la tarde, en los jardines del zoo, continuaron los ensayos de la gran farándola que se bailará en la noche del 31, junto con la gavota.

Al ensayo deben concurrir las siguientes niñas y jóvenes de nuestra sociedad:

Valentina Tolosa, Angélica Alsina, María Edith Coll, Cora Ceppi, María Esther Tolosa, Lolita Campos, María Justa Perdriel, Emilia Portela Goyena, Sara Pera Echagüe, María Luisa Ratti, María Isabel Gil, Celina Argüello, María Isabel Mussi Medina y E. Gutiérrez Posse, Carlos Villar, Guillermo Ceppi, Tomás Fucini, Ventura y Natalio Gil, Miguel Arrambile, Alberto Uzal, Eduardo L. Ortiz, C. Cronwell, Argentino Oria, Jorge y Julio Blomberg, N. Vega Encina, Oscar Plot y Emilio Sáenz.

NECROLOGÍA

DOCTOR FRANCISCO S. ALFONSO

—el 26 en Córdoba

Víctima de una larga enfermedad, soportada con la serenidad de espíritu y la valentía de carácter que le eran proverbiales, falleció antes de ayer en Toledo, provincia de Córdoba, el doctor Francisco S. Alfonso, joven abogado cuyas condiciones de laboriosidad e inteligencia le auguraban el más brillante porvenir.

Muy joven aún, —el doctor Alfonso muere a los 27 años — había conquistado una envidiable posición en la cátedra y en el foro, escenarios en los cuales desarrolló su acción fecunda, desde el año 1912, en que se graduó de doctor en jurisprudencia en la Facultad de Derecho de la Capital Federal, presentando una tesis sobre el "Crédito Agrícola", que mereció las más altas clasificaciones.

Espíritu abierto a todas las nobles expansiones de la vida, pocos hombres lograron conquistar las simpatías que alcanzó el doctor Alfonso, no sólo por la ecuanimidad de su carácter, sino también por la bondad ingénita de su alma.

Capaz de todo sacrificio que se tradujera en algo grande o generoso, estaba capacitado para afrontar con éxito la vida pública, a cuyo campo habría llevado la sinceridad de sus convicciones y la noble estirpe de sus ideales, si la muerte no lo hubiese arrebatado cuando el futuro le brindaba las más risueñas perspectivas.

Ha dejado, empero, huellas bien visibles de su paso por la vida y recuerdos inolvidables de su labor. Durante su permanencia en las aulas universitarias fué un abnegado sostenedor de la solidaridad estudiantil. Desenvolvió su acción en el seno de la Comisión Estudiantil del Centenario, de la cual fué Presidente, y en el Centro Estudiantes de Derecho, en cuya Comisión Directiva desempeñó sucesivamente los cargos de vocal titular y secretario. En 1910, representó a la institución en las fiestas del Centenario chileno. En la misma época colaboró en distintos periódicos y revistas. Sus artículos llevan el sello de su espíritu altivo, batallador y sereno.

En 1912, obtuvo su título de abogado y al año siguiente se graduó de doctor en jurisprudencia, mientras iniciaba la carrera diplomática cursando sus estudios en la Facultad de Derecho. En 1914, fué designado profesor suplente de Derecho civil en la Universidad Católica, iniciando un curso sobre "La nulidad de los actos jurídicos", considerado por sus compañeros de enseñanza como la explicación más clara de los principios que rigen la materia.

El doctor Alfonso ha muerto en vísperas de realizar el supremo ideal de su vida: próximo a contraer matrimonio.

Sus restos serán traídos hoy de Córdoba e inhumados mañana en el cementerio de la Recoleta

Margarita C. de del Mármol—

Llegaron esta mañana de San Fernando los restos de la señora Margarita Cateura de del Mármol, anciana y virtuosa dama fallecida ayer.

En la iglesia del Pilar se dijo una misa de cuerpo presente, congregando la ceremonia una numerosa concurrencia de familias que rendían así piadoso tributo a la memoria de la extinta.

Después se efectuó el sepelio en la Recoleta.

En la concurrencia anotamos los siguientes nombres:

Amalia Goncalves de Carman, Mercedes Arana de Berraondo, Enriqueta y Ernestina Casares, Nicolasa Géralt de Amoedo, Lía Guiraldez de Amoedo, María Emma Lanús, Estela A. Saubidet, Micaela y Clementina Terry, Benigna J. Lanús, María Manuela Arana de Berraondo, Cora Goncalves, Delta Deagustini, Guillermina Brandt, Ernestina Brandt, Delia Márquez de Lahitte, Rosalía Harispe, Ernestina Soriano, Esther M. de H. de Lamarca, Julia S. V. de Montaña, María Fernández, Ernestina Delfino de Suárez, Estela Castilla de Piñero, María Amalia Ferreyra, Francisca Terrones, Agustina Martínez, Dora Decoud, Teresa Delfino, Asunción Araujo de Alegre, Susana Casares de Llobet, María Delfino, Teodosia Berraondo, Marta Lanusse, Luisa D. de Lanús, Flora de la S. del Mármol, Josefa del Corro de Carbano, Antonia M. de Welgel Muñoz, Trinidad Méndez Huergo, Elena Lanús, Sara Viejobueno, Gertrudis de Alvarez Toledo, Eugenia Martínez de García, Celina Zapiola, Leonor G. de Almanza, Celia y Susana Otamendi, etc.

Señores: Alejandro M. Lanús, Ernesto Casares, Samuel A. Sáenz Valiente, Lorenzo Croce, Felipe Amadeo Lastra, Joaquín R. Amoedo, Francisco A. Bérnard, Gundemaro Castilla, Atilio Dall'Orso, Ricardo Méndez Goncalves, Roque Marcilio, Carlos López Buchardo, Oscar J. Lanús, José María Berraondo, Enrique Arana, Juan José Cané, Adolfo Carranza Acosta, Juan C. Arce, Ricardo E. Díaz Malaver, Mauricio Cruz, Juan C. Arze, Raúl F. Cruz, Domingo del Mármol Grandoli, Raúl J. Langenheim, Carlos G. Piris, Manuel A. Obarrio, Calisto Almeyra, Saturnino Díaz Malaver, Carlos F. Darmandrail, Adolfo S. Gómez, Gabriel V. Barbará, Antonio P. Jiménez, Adolfo J. del Mármol, Tancredo Raffo, Juan Carlos Cruz, Francisco Baratta, Adolfo Berraondo, Félix Soriano, Carlos A. Monnet Mitre, Luis Canale, Patricio Fleming, J. G. Larias, Juan M. Berretta, Harald B. Buxtan, Federico E. Heine, Héctor Juan Cruz, Raimundo Latme, Manuel Paganini, Carlos Posadas, Joaquín Berraondo, Alfredo C. Vivanco, Raúl C. Quesada (hijo), José A. Otamendi, Doroteo M. Piñero, Saturnino Martínez de Hoz, Jorge Menchaca, Piñero, Benjamín H. Zapiola, Benjamín Cárman, Juan José Cané, Francisco Mendes Goncalves, Pablo Acosta, Ernesto García (hijo), Juan José Lanusse, Carlos F. Lamarca, Florencio Lanús, Enrique Arana, Horacio García, Martín M. Llavallol, Mauricio A. Gutiérrez, Carlos L. Marenco, Emilio Mauguier, etc.

Justina Morante de Pereira—

Esta tarde, a las 4.30 serán inhumados en el cementerio del Norte los restos de la señora Justina Morante de Pereira, vinculada a conocidas familias del Rosario y de esta capital.

Funerales—

Esta mañana se dijeron misas en la iglesia del Socorro por la señora Anita S. de Storni.

CULTOS

SAN FRANCISCO

Ayer a las 6 p. m., tuvo lugar en este templo el ejercicio de la vía crucis, con una numerosa concurrencia de fieles.

EL PILAR

El 31 del corriente a la 1 p. m., por concesión del señor arzobispo, se celebrará en este templo la última misa del año.

SAN ANTONIO

Hoy a las 8 p. m., se rezará el Santo Rosario, los gozos de San Antonio, se dará la bendición con el Santísimo Sacramento y se entregará al público las reliquias del santo para su veneración.

SAN CAYETANO

Como oportunamente anunciáramos, ha principiado con toda solemnidad la misión para los niños que harán su primera comunión el día 1 de enero.

SAN CRISTOBAL

En la última asamblea realizada por las Hijas de María de esta parroquia y de acuerdo con la orden del día, se procedió a la elección de la nueva comisión directiva, dando el siguiente resultado:

Presidenta, Ida Clouet; vicepresidenta, Rosa Farré; secretaria, Isidora Pérez Molina; prosecretaria, Graciana Echart; tesorera, Ermelinda Rosas Mujica; protesorera, Emilia Castilla; camarera primera, María Etchebest; camarera segunda, Guillermina Muttoni Maz; vocales: Angela Rosas Mujica, Juana y Victoria Ravazzoli, Gabriela Etchebes y Catalina Martic.

EL CARMEN

Debiendo celebrar hoy sus bodas de plata sacerdotales el cura párroco presbítero González Díaz, celebránse hoy en esta parroquia varios actos religiosos.

SAN MIGUEL ARCANGEL

El 1 de enero se celebrarán los siguientes cultos: a las 5 a. m., misa y comunión reglamentaria en la cripta del templo, para los socios de la adoración nocturna; a las 9, comunión de los congregantes de San Luis Gonzaga y de las Hijas de María; a las 10, misa cantada que celebrará el nuevo sacerdote presbítero Miguel Milone, asistido por monseñor de Andrea. Predicará el presbítero Juan Bernardino Lértora y actuarán de padrinos el doctor Fernando Bourdieu, el señor Manuel Olea y las señoras María de Olea y Ana B. de Milone. Después de la misa y durante la ceremonia del besamanos, se cantará el "In es sacerdos".

Por la tarde, a las 2.30, tendrá lugar en la cripta la distribución de premios a los niños del catecismo parroquial.

SAN JOSE DE FLORES

Cuarenta horas.

LA COLUMNA DE LOS NIÑOS

EL PEQUEÑO HEROE

La noticia de la guerra llegó a la pequeña aldea, donde habitaba nuestro héroe, el pequeño campesino ruso Mirko, con su familia, inesperada como todas las grandes catástrofes.

¡Cuántos cuadros de dolor y desesperación cuando pocos días después marcharon los hombres! El hogar de Mirko quedó desolado también; partió el padre de Mirko, sus tíos, su hermano mayor Iván y sólo quedaron la madre llorosa, los dos pequeños y el abuelo.

Pero Mirko no estaba en manera alguna desolado; al contrario, ¡ansiaba tanto presenciar la guerra! Chicuelo inteligente y alumno aventajado de la escuela local, había recibido como premio libros de cuentos y fábulas heroicas, y tal era su pasión por la lectura de batallas y hechos de armas, que habíale costado más de un coscorrón del padre mujic (aldeano) serio y grave, quien decía que los libros de nada sirven y que un buen "mujic" no debe perder el tiempo en pamplinas. Reprendíalo la madre también, pero orgullosa en el fondo de la sabiduría del hijo, soñaba para él un gran porvenir.

Así, que, cuando estalló al guerra, Mirko creía soñar despierto; la guerra él se la imaginaba alegre y brillante: generales cubiertos con hermosos uniformes, batallas dirigidas por un rey, jinete sobre soberbio corcel blanco, cantos, ruidos de armas, victorias... y dirigiendo en la calle de su aldea el batallón de chiquelos armados, Mirko era feliz.

Pero después llegó a la aldea una terrible noticia: el enemigo avanzaba y era preciso huir, abandonar los hogares, quemar todo a su paso. La orden se cumplió sin demora y al anochecer del mismo día, los pobladores, despavoridos, abandonándolo todo, huían, llevando en sus corazones inmenso dolor... ¿Volverían a ver su querida aldea?

Mirko no huyó con los suyos; se ocultó en el granero, y lo olvidaron en la precipitación de la huída. ¿Por qué había de escapar él? Orgulloso de su independencia, paseaba por la aldea desierta; en su cabaña tenía provisiones: queso, pan, tocino. El estaba seguro de que los aldeanos volverían pronto, avergonzados de su huída; así me arreglaba la cabaña, cuidaba los gansos que azorados le seguían por todas partes y llevaba el grano a su gran amigo, el viejo caballo compañero y sostén de la familia desde hacía muchos años, pues arrastraba el trineo, en el que el padre iba a buscar leña al bosque en invierno y en verano llevaba el arado. "Savraska", éste era el nombre del caballo, participaba de la tranquilidad de su joven amo, y tascaba el heno y el grano, moviendo la cola.

En las cercanías, como a una media legua del lugar, había acampado un regimiento de cosacos y Mirko trabó pronto gran amistad con los soldados, quienes divertidos por la gracia y la charla de aquel chiquelo de 10 años, que tan gravemente discurría sobre la guerra, partían con él sus provisiones y le permitían tocar sus armas. Al anochecer, invariablemente, Mirko regresaba a la aldea; debía cuidar su cabaña, decía él.

Una noche, un ruído insólito despertó a Mirko; levantóse y se asomó a la ventana. La aldea estaba llena de soldados. Por el uniforme y el habla, Mirko comprendió que era el ejército enemigo. Habíase librado una batalla y la aldea estaba llena de heridos. Mirko comenzó a sentir derecho, tuvo su primer desengaño. ¿Cómo eso; era la guerra? Aquellos hombres fatigados, cubiertos de lodo, los jefes sencillamente cubiertos con capotes obscuros, y sobre todo, lo que más le oprimía el corazón eran los heridos: llegaban a cientos, a miles, en camillas, en ambulancias, cubiertos de sangre, desfigurados, dejando oir lamentos que partían el corazón; otros yacían inmóviles, con el rostro obscurecido por las sombras de la muerte.

Mirko recordó las heroicas leyendas, y lo que él esperaba; pensó en su padre, en su hermano y lloró amargamente.

En la misma noche de aquel día, Mirko — en quien no habían reparado los austriacos — notó en el ejército enemigo preparativos de marcha, y una idea rápida como un relámpago cruzó por su cerebro. El regimiento de cosacos, acampado a media legua de allí nada sabía e iba a ser diezmado por el enemigo, muy superior en número ¿Qué hacer? ¡Oh! Mirko quería evitar a toda costa la triste suerte de sus buenos amigos.

Rápidamente trazó su plan; no había que pensar en ir a pie, pues el enemigo llegaría [illegible] el caballo era dócil, había descansado y le prestaría ese servicio. La cabaña tenía otra salida, que daba al campo. Sigilosamente, Mirko sacó el caballo de la cuadra, lo llevó hasta el camino, montólo de un salto y emprendió una veloz carrera a través del bosque. Apenas había recorrido un pequeño trayecto, comprendió que el enemigo lo había visto: los centinelas apostados a lo largo del camino divisaron un jinete que partía a escape y dióronle la voz de alto.

Pero Mirko huía, huía siempre, perseguido ahora cada vez más de cerca, el tenía la ventaja de conocer el bosque palmo a palmo y ganaba terreno. Las balas silbaban a su alrededor, pero el pequeño héroe, abrazado a su "Savraska", hasta casi confundirse con él, lo azuzaba, lo animaba, hablábale cual si el animal pudiera comprenderle, y cada vez que una bala rozaba al niño y el caballo estremecíase y paraba asustado las orejas, Mirko lo calmaba, diciendo: "—¡Animo, ánimo, "Savraska", pronto! Ya llegamos, ¿ves? Ahí a lo lejos están los fuegos del campamento! ¡Sálvame, hermanito, es por los nuestros!"

De pronto, en medio de la desenfrenada carrera, sintió Mirko un agudo dolor en la espalda; casi simultáneamente otro en la cabeza, y comprendió que estaba herido. "—Me han alcanzado las balas — murmuró; — ¡con tal que llegue!" El caballo corría como una flecha; dábale alas el miedo, y el pequeño Mirko, desengrándose, asido a él con sus últimas fuerzas, fué detenido en el lindero del bosque por un centinela ruso; había llegado al campamento. El centinela reconoció al muchacho y tuvo apenas tiempo de recibirlo en sus brazos. — "El en mi, murmuró Mirko con voz jadeante, está ahí, en la aldea; va a venir, ya llega, detrás mío..."

Inmediatamente el centinela dió la voz de alarma. Mirko fué rodeado por los oficiales "¡Pronto, el médico!", gritó el comandante "¡Está herido! ¡Pierde sangre!". Pero cuando el médico se inclinó sobre él hizo un gesto con la mano, que fue comprendido por los oficiales. "Está muerto; colocadle en la ambulancia — dijo el comandante; — ha muerto por la patria: es un soldado y será enterrado como tal".

Algunos instantes después el regimiento, avisado por Mirko estaba en salvo, protegido por las sombras de la noche y el pequeño héroe dormía dulcemente el sueño glorioso de la muerte.

UNIVERSITARIAS

FACULTAD DE CIENCIAS ECONOMICAS

Reunión de mesas examinadoras

Como ya hemos anunciado, esta tarde se reunirán las siguientes mesas examinadoras:

Contabilidad administrativa y judicial, (para alumnos de tercer año), a las 4 p. m.; matemática financiera (primer curso), a las 5.30 p. m.

FACULTAD DE CIENCIAS MEDICAS

Exámenes

Los exámenes, realizados en esta facultad, de clínica oftalmológica y otorino-laringológica, dieron el siguiente resultado:

Clínicas oftalmológica y otorino-laringológica. —Sobresalientes: A. Daneri, R. Bello, H. U. Fernández, J. P. Uslenghi; distinguidos: E. Pameno, S. Chuny, F. Sarmiento, D. Leiva, A. Morchio, T. A. Fiorda, R. R. Díaz, L. Dorrucci, Nicolás F. Laiseca, P. Schneider, T. Zwanck, A. Cabazutti, J. Condesse, A. S. B. Thomson, I. M. Hernández, S. J. Giorgi, J. Barbuzza, F. Briancesco, J. C. Pelletán; aprobados: C. Castillo, J. Garay, Horacio Potes, R. Adaro! Enoc Calderón, J. Coriman, J. M. Valenzuela, S. Francesio, M. Urdañiz, P. Vignau, J. Dinkelnein, E. Vampa, E. Norrié, S. Garfinkel, F. Etcheverry Boneo, R. Rinesi A. Repetto, R. F. Pisani, L. Chevaller, J. Ballvé, E. Matti, J. Querejazú, E. Argons A. Ortelli A. Barbará, L. Tortorelli, A. S. Figueroa, A. Rabiolo, J. Colotta, J. C. Campi, E. C. Leston, C. A. Bosisio, N. A. Paz y C. F. Ferro.

Patología interna.—Sobresalientes: J. L. Celaya O. M. Picot, J. Barraguá, A. Martín, L. Ayerza, M. J. Romero, V. Peraotto, J. C. Bidart Malbrán y S. Garfinkel; distinguidos: L. M. Gandulla, C. Pott Godoy, V. Defedice, J. Savon, J. F. Márquez, A. B. Casari C. Silva, A. Dangelo Rodriguez, E. Bargas, E. Domínguez, C. A. Correa, E. Pertino, J. Mancusi R. Adaro, S. Defeo y S. Prat; aprobados: C. Castillo, L. Torterelli, L. de Dominicis, T. R. Bondareff, E. C. Leston, U. J. Ferro C. A. Bruchmann, E. Vampa, R. Rinesi, D. Berdeal, A. Baldivieso, F. Battle Besio, M. Arana, R. Roig, F. M. Maglione, J. A. Bustos, Delacroix, E. Villanueva, A. D'Angelo Anzorena, R. Schwarz, J. Dubarry, E. Solari, H. Buffetti A. Gutierrez, D. Priano, M. A. Campana y R. A. Bruno.

Clínicas psiquiátrica y neurológica. — Sobresalientes: J. R. Beltrán, L. P. Carbone, R. A. Izzo; distinguidos: R. Pérez Calvo, A. Lascano Gorordo, M. J. Torres, L. T. Equioiz, L. Resio, L. N. Galdeano, A. P. Ariazzi, A. M. Marque, C. Aleu Vieyra, A. Barni, L. M. Giorgi R. Quesada Pacheco; F. H. Gaibisso, J. L. Acuña, M. Gamboa, T. Masch, P. A. Lacoste, J. L. Nicolini, P. T. Courel C. Mosotegui E. B. Pereira, E. F. Achinelli, M. Faulin, A. W. Fitz Simon, J. C. Oliver R. Subirá, O. Paladini A. R. Basualdo, G. Biritos, H. Prando, C. Barreiro, T. Moritan, N. Irianni J. A. Valdez, J. A. Gallino, J. C. Aramburú, P. Saurré, R. F. Vaccarezza, E. Isturiz, M. Miranda; aprobados: E. Torre, L. F. Madero, A. Sicardi, A. Sackmann, E. Belou, L. A. Vanasco, P. Crouzeilles, J. C. Astigueta, G. C. Palacios, C. H. Nisseggi, A. López, C. M. Reyna, F. J. J. Hidalgo, A. Rojas Lucero, H. Gervais, F. A. Borton, T. Seeber, A. Lacolla, C. Nano, R. A. Romero, O. Romero, A. B. Ribeyrolles, O. Franco, A. Valdez Uriburu, J. P. López, M. Arriola, A. E. Grianta y W. F. Cabral.

Medicina legal. — Sobresalientes: R. F. Vaccarezza, E. S. Centeno; distinguidos: B. Llanos, A. M. Marque, C. H. Nisseggi, C. Rosai Belgrano, G. A. Perrens, C. Nano, L. T. Equioz, J. P. López, J. L. Acuña, L. M. Galdeano, E. A. Andrada, S. R. Figueroa, Q. Dastugue, A. Grianta, C. Mosotegui, R. Gómez, J. Casave, E. Achinelli, F. H. Gaibisio, J. Queiral, V. Apollonio; aprobados: G. C. Palacios, F. P. Mascías, J. Murray, C. Balgorri, C. G. Gutiérrez, R. P. Lavalle, F. A. Bourdet, T. Moritan, C. Spada, A. Lascano Gorordo, A. Lacolla, A. Valdez Uriburu, J. Riera, C. Alen Vieyra, R. Quesada Pacheco, L. Sánchez Moreno, P. Paita, R. Subirá, A. C. Enz, C. Calderón, E. Isturiz, J. E. Rossignoli, P. F. Lacoste, A. Sicardi, R. P. Perrando, O. Romero, L. Resio, R. Bagnati, H. Ramirez, F. T. Courel, M. Galdos, J. Castro, M. M. Perez, A. B. Ribeyrolles.

NOTAS POLICIALES

DELITOS CONTRA LA PROPIEDAD

Braulio Zumalacarregui, pensionista de la casa de la calle Pueyrredón 1034, denunció en la comisaría 17 que de su habitación le han sustraído un baul conteniendo libros de estudio y ropas, que avalúa en 200 pesos.

—Angel Spada, establecido con casa de comercio en la calle B. Mitre 1013, denunció en la comisaría 3.a que un sujeto conocido le hizo víctima de una estafa consistente en mercaderías por valor de 146 pesos.

El acusado no ha sido detenido aún.

—A las 3 de la mañana, el sereno del Cricket Club Buenos Aires, situado en la avenida Montes, frente al Tiro Federal, sorprendió un sujeto que había penetrado al local violentando el tablero de la puerta. Ese sujeto se había apoderado ya de 10 botellas de diversas bebidas y 6 vasos que al verse descubierto arrojó al suelo. Vicente Morelli, que es el nombre del sereno, le había cortado la retirada al intruso y se lanzó sobre él tomándose ambos en lucha, pero cuando hubo logrado desasirse de Morelli, echó a correr rápidamente hacia la calle. Morelli entonces sacó su revólver y le hizo un disparo no pudiendo precisar si le hirió

La comisaría 41, al tomar conocimiento del suceso, detuvo preventivamente a Morelli, iniciando el sumario correspondiente.

FALSO DENUNCIANTE

José Arpaia, establecido en la calle Independencia 3733, concurrió a la comisaría 10 para denunciar que un ex dependiente suyo, aprovechando la circunstancia de que él se encontraba atendiendo al público, le había sustraído del escritorio 50 $.

Agregó que al sorprenderle cometiendo la sustracción, el ex dependiente le atacó con un cuchillo, tratando de herirle, lo que no consiguió. Iniciadas que fueron las averiguaciones necesarias por la comisaría 10, se consiguió establecer que la denuncia no tenía fundamento y que el arma con que según Arpaia le había atacado su dependiente pertenecía a aquél y no a éste. Sólo se comprobó que había existido entre ellos un incidente sin consecuencias, con motivo de resentimientos existentes.

REYERTAS Y DESORDENES

El sujeto Pablo Bellagordi, domiciliado en la calle Varela 841, se presentó anoche a un vigilante de la sección 25 para denunciarle que se encontraba herido de arma cortante en el vientre y pidiéndole le hiciera socorrer, como en efecto logró comprobarse, siendo conducido al hospital T. Alvarez donde quedó en asistencia.

Interrogado por un empleado policial, manifestó que haba sido atacado y herido por dos sujetos desconocidos y sin causa alguna, mientras cruzaba las calles Varela y Recuero, pero las indagaciones practicadas permiten establecer que ha existido una riña.

—En la calle Díaz, frente al número 2050, tuvieron un incidente por cuestiones de poca importancia José De Paoli y José Palacios, que con tal motivo se tomaron en pelea. El primero hirió de un mordisco al segundo en la mano izquierda y Palacios a su vez, con un cortaplumas, infirió varios tajos a De Paoli en la oreja izquierda, cuello y cabeza.

Ambos fueron detenidos por la comisaría 23 que les hizo curar por la Asistencia Pública.

PRINCIPIO DE INCENDIO

En la casa de la calle Piedras 1354, se produjo esta madrugada un pequeño incendio debido a haberse comunicado el fuego de un brasero a una construcción de madera existente en los fondos de la casa.

El fuego fué apagado por los agentes de policía inmediatos y vecinos, mediante unos baldes de agua. Concurrieron los bomberos al mando del comandante Graneros, pero sus servicios no fueron necesarios. Las pérdidas no tienen importancia.

ACCIDENTE A UN OBRERO

En el edificio que para las aguas corrientes se construye en las calles Tres Cruces y Gualeguaychú, el peon Felix Maak se encontraba trabajando sobre un andamio, a 7 metros de altura, cuando sufrió un síncope y cayó ocasionándose lesiones en diversas partes del cuerpo de carácter grave.

Fué llevado para su curación al hospital vecinal de la localidad.

¡AÑO NUEVO y REYES!

¡¡POR 15 $!!

Se remite, a cualquier punto de la República, un cajón conteniendo:

CAJON N. 1

1 botella 1/1 champagne (dulce o seco)
3 botellas 1/1 vino argentino «Tertulia» de J. Colombo.
1 botella 1/1 vino moscato (Giovine)
2 panes dulces de 1 kg. c/u.
1/2 kilo turrón de Alicante.
1/2 kilo bombones finos de la Casa Sampayo.
1/2 kilo fruta abrillantada de la Casa Brignardello Hnos.

CAJÓN N. 2

2 botellas champagne (dulce o seco)
3 botellas Kalisay
2 botellas vino argentino «Tertulia» de J. Colombo.
1 caja mantecados.
1/2 kilo turrón Alicante de la Casa Brignardello Hnos.
1 torta de Reyes.

Por pedidos: Confitería "Pueyrredón"

Capital Federal — CÓRDOBA 2600

ARTURO J. FERNANDEZ — Coop. Telef. 1144, Central

CONFITERIA 9 DE JULIO

NAVIDAD Y AÑO NUEVO

Para ricos panes dulces y turrones a la antigua Confiteria 9 DE JULIO

AVENIDA DE MAYO Y PIEDRAS

U. T. 3140 Y 3141, AVENIDA

TOLDOS Y CORTINAS

ADORNOS PARA FIESTAS Y CASAMIENTOS

Suc. Viuda de LONGOBARDI

280—CALLE BOLIVAR—280

7 pub.—17, 20, 22, 24, 27, 29, 31 Dic.

TURF

NUESTRAS CABALLERIZAS

El stud Caseros ha sido en su época — no muy lejana — uno de los más respetados de nuestro turf, y después de un pequeño paréntesis en el cual se han olvidado los triunfos, nuevamente para la temporada próxima ha de incorporarse al número reducido de las grandes caballerizas.

Felipe Vizcay creó fama cuidando los pupilos de esta ecurie y naturalmente son sus mejores recuerdos para Sparck, Lilotte, Encono y algunos otros productos con los cuales hizo campañas hermosísimas.

Ha dejado hoy la dirección de los pupilos de esa caballeriza, pero en su cargo ha quedado un hombre competente, de su escuela, joven y con unos deseos muy grandes de hacer obra meritoria. Nos referimos a Manuel Acosta. Le anunciamos en el hipódromo durante la última reunión de carreras nuestra próxima visita, y amablemente, con un gesto de satisfacción nos respondió: "Serán recibidos, con mucho gusto; vengan no más; parece que también se acuerdan de los modestos!..."

... ...

Hénos en el stud Caseros. Como podrá apreciarse por la fotografía, el edificio reviste un aspecto particular, de la idea de algo serio, suntuoso, parece una escuela donde el reloj

Vista interior del stud

guiara todos los actos que se desarrollaran en su interior.

Manuel Acosta que se ofreció para enseñarnos hasta el último rincón, empezó por hablarnos de sus entusiasmos, de las grandes esperanzas que abriga para la temporada próxima con los hermosos productos que están a su cuidado y finalmente de don Juan Mourás, propietario del stud para el cual tuvo palabras de respeto y afecto.

—¿Se pueden ver los productos?...

—Todos, sí señor!... y al instante se impartieron las órdenes necesarias, revolviéndose todo el stud con las carreras de los peones, que pronto, como un regimiento aparecieron alineados teniendo de la brida a sus pupilos.

Al primero que nos presentó fué a San Julio, un lindo hijo de Scorpio que ya está listo para correr y anotado.

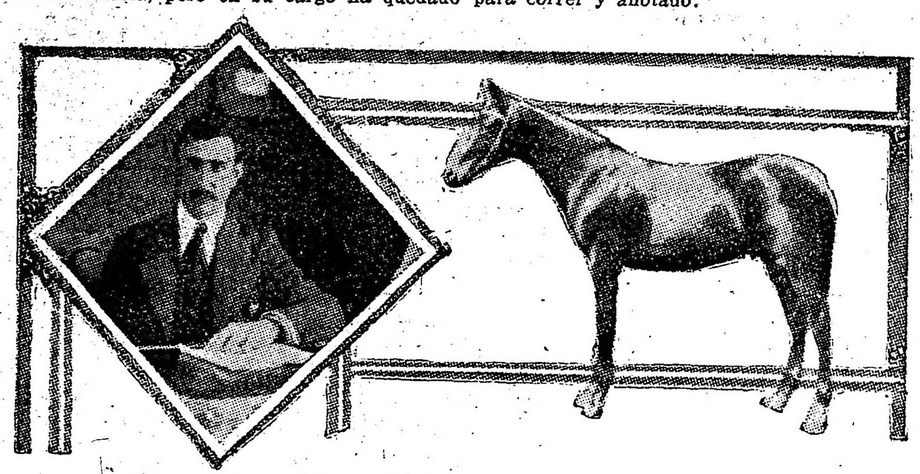

El entraineur del stud Caseros y un hijo de Scorpio

En este producto se tienen muchísimas esperanzas.

En seguida nos impresionaron favorablemente otros dos productos por Scorpio, uno llamado Ojo de Bravo, tipo de muy veloz y una potranca llamada Relativa.

Terminados los hijos de Scorpio que son por los que se tiene predilección en el stud, nos interesamos por Rosse, ya que figura como competidora de la carrera de primero de año.

Rosse es una potranca hija de Saint Wolf no muy desarrollada, pero de una construcción sólida.

Está muy adelantada, pero no la creo en condiciones de poder disputar una carrera con éxito y por eso se ha resuelto no hacerle cumplir su compromiso.

En cuanto a los demás representantes de la nueva generación puedo anticiparle que los hay de muy buenos antecedentes, pero en su mayoría son llevados muy despacio y desfilaron ante nosotros; Espina, una propia hermana de Irigoyen, acaso más dócil que Espinita y de mucho más porvenir; Joy, por Polar Star y Jubilosa, Kof, otro hijo de Saint Wolf; Milita, por Druid y Mensajera, una potranca que impresiona favorablemente a simple vista; Ascasuby, por Le Samaritain y Verper, recuerda a aquel hijo de Jardy que con ese mismo nombre defendiera los colores del Caseros y que se malogró en vísperas de los grandes premios de su año; The Lop, también por Le Samaritain en Lada, promete costearse la avena, y por último figuran Caseros, por Pearl River en La Verde e Intrigante, por Américo en Ivette.

Como puede verse por la descripción hecha el entraineur Acosta cuenta con elementos valiosos que han de darle al stud Caserso numerosos como importantes triunfos.

LOS PRODUCTOS DE 2 AÑOS

Su próximo debut

En la reunión del próximo sábado harán sus primeras armas los jóvenes productos, figurando en dicha carrera como competidores un lote bastante numeroso.

Vamos a hacer a continuación un ligero examen de sus ejercicios y probabilidades.

PREMIO KIDDY

$ 4.000 al 1.o, 400 al 2.o y 100 al 3.o

Distancia 800 metros

Tejerón 54 kilos, M. Acosta.
Hindoo 54, R. Rodríguez.
Haño 54, A. Navarro.
Wales 54, E. Mutio.
Ceferino 54, A. Amoroso.
Israel 54, X. X.
Juzgado 54, R. Rivero.
Fastidio II 54, A. Sánchez.
Himil Thusum 54, D. Torterolo.
Mandinga II 45, J. Fernández.
Diakova 52, J. Bastías.
Ranquela 52, E. Muriña.
Quinnua 52, S. Ruiz.
Cleofé 52, R. Carabajal.
Edith Cavell 52, no corre.
Rosse 52, no corre.

Podemos anticipar desde ya que en esta ocasión la carrera se presenta llena de dificultades para poder señalar un probable ganador.

Entre los profesionales uno de los productos que cuenta con mayor opinión, es Mandinga II.

A este hijo de Le Rubicón del stud Saavedra J. C., no hay entraineur o jockey que no lo conozca.

Tiene ejercicios muy superiores y según cálculos es muy capaz de mejorar 4S" en los 800 metros.

Una de las mejores condiciones de este producto es que es sumamente manso y muy adiestrado en la cinta.

Tejerón como ya hemos informado, nos resulta algo problemático que pueda tener una figuración descollante.

Sino lo dirige M. Acosta su jockey será Ramón Sánchez.

Hindoo por el solo hecho de ser del stud de Luis Dellagiovanna hay que respetarlo. Ya sabemos bien como las gasta en las primeras pruebas de enero.

El jockey que lo ha estado trabajando a este hijo de Zaccone es R. Rodríguez y sabemos que en los 500 metros ha marcado 29". Si sigue un poco sin pararse puede ser un buen candidato.

Haño es un potrillo, más vale rosillo, que tordillo.

El domingo hemos tenido ocasión de verlo en el paddock de Palermo y podemos garantir que su preparación no puede ser mejor.

Al hijo de Capuchina lo hemos visto también ensayar por el jockey Navarro y prepararse en el starting obligaciones que ha llenado con todo éxito.

Wales es otro de los nombres que suena con mayor insistencia.

El hijo de Lord Melton es sumamente veloz y merece a su caballeriza ilimitada confianza.

Juzgado es un modesto hijo de Blue Boat del stud Calchín que había sido anotado en pareja con Junta, pero como se recordará al dar su ejercicio preparatorio, hicimos presente que el potrillo había dominado con toda facilidad a su compañera y a eso se debe su eliminación en la carrera.

El encargado de dirigirlo será Raimundo Rivero, quien nos ha manifestado que considera algo problemático que pueda ocupar uno de los primeros puestos.

La corrida que tiene es de 50" los 800 metros.

Fastidio II es uno de los productos que vienen a la carrera con una preparación esmerada.

Es un hijo de Vendome y Siberia, cuya dirección le ha sido encomendada a Alejo Sánchez.

Este pensionista del entraineur Luis Calistro tiene una corrida de 49" los 800 metros, y como está muy bien preparada, puede tenérsele especialmente en cuenta.

Himil Thusum será uno de los favoritos de la carrera.

Este representante del stud San Jorge y al cuidado de Juan N. Casella es seguro que ha de ser dirigido por Domingo Torterolo.

Personas bien informadas nos aseguran que este potrillo cuenta con una corrida de 47" 1|2 los 800 metros, tiempo muy bueno.

Diakova tiene lo mismo que la mayoría sus probabilidades, porque no hay duda que producto que esté más o menos preparado y que cuente con algunos ejercicios buenos en una carrera tan numerosa y de 800 metros, su figuración depende más que todo de la suerte que le corresponda a la largada.

Jesús Bastías será su jockey y el entraineur Valentín Fernández tiene plena confianza en la carrera.

Ranquela acostumbra a trabajar por Belgrano y hay muy pocos detalles de ella.

Al entraineur Antonio Romero no se le ve por ninguna parte.

Quinnua tal cual lo informamos, está al cuidado del entraineur Antonio Quijano y es una tordilla sumamente veloz.

El jockey Bastías que la trabaja le atribuye condiciones de muy veloz.

EL PREMIO ATHOS II

Pasado mañana se disputará en Palermo este premio clásico último de la temporada actual.

Se trata de una carrera para todo caballo de tres años y más edad a correrse sobre 2.500 metros y en el que el lote será reducido, pero en cambio selecto.

Sus competidores serán:

Evoé 60 kilos, Francisco Arcuri.
Picacero 56, Gabriel Ardouin.
Bombazo 53, Máximo Acosta.

El encuentro promete despertar interés desde el momento que ninguno de los tres competidores se destacan el uno sobre el otro.

Indiscutiblemente Evoé por sus adelantos a diario lleva una ventaja a su favor sobre sus adversarios, pero no la suficiente para decidir de antemano su triunfo.

El hijo de Old Man cuenta en su foja de servicios con muy buenas victorias y excelentes performances, aún en aquellas carreras en que ha caído derrotado, como ser el premio Capital, en el que a pesar de haber caído vencido por Picacero y Bombazo, lo fué con todos los honores, pues sucumbió en los tramos finales, después de haber hecho todo el juego de la carrera, en la que no le dieron alcance un solo instante.

Picacero, vencedor en dicha ocasión del hijo de Old Man, va desfavorecido en el clásico Athos II, pues por las condiciones de la carrera al hijo de Bridge of Canny le corresponde un recargo de tres kilos, ventaja que equilibrará más las fuerzas y que bien pueden influir en un cambio de colocación en el orden de llegada.

Bombazo tiene producidas y buenas y malas performances, pero estas últimas han sido debido a que el hijo de Américo no se encontrara en posesión de todos sus medios o en aquellos casos en que ha tenido que dispensar mucha ventaja en el peso.

Su preparación actual es inmejorable y está colocado en las mismas condiciones del clásico Capital, en el que terminando segundo de Picacero aventajó en una cabeza a Evoé, luego al representante del stud abrojo hoy que dispensarle en esta nueva prueba idénticas probabilidades a sus dos adversarios.

ESTADISTICA

CABALLERIZAS

Don Gonzalo	$	244.187.—
Iceache	„	237.000.—
Indecis	„	226.474.—
Atucha J.	„	174.530.—
Alvear D.	„	160.845.—
Montiel	„	150.175.—
Los Rosales	„	127.408.—
Amistad	„	124.050.—
Jaén A.	„	112.125.—
Santa Luisa	„	99.604.—
Los Cardos	„	96.650.—
Petite Ecurie	„	94.350.—
Gran Muñeca	„	93.300.—
Abrojo	„	92.304.—
Tricolor	„	91.846.—
Asteroide	„	91.300.—
Zubiaurre J. B.	„	89.700.—

PADRILLOS

Diamond Jubilee	$	503.087.50
Old Man	„	365.527.—
Cyllene	„	294.100.—
Val d'Or	„	248.284.—
Druid	„	209.274.—
Calepino	„	199.100.—
Polar Star	„	197.950.—
Jardy	„	187.500.—
Greenan	„	151.400.—
Perrier	„	142.930.—
Américo	„	142.274.—
Dieudonné	„	140.496.—
Dusty Miller	„	95.000.—
Ducato	„	93.804.—
Lord Melton	„	93.250.—

CABALLOS

Ocurrencia	$	179.534.—
Packoy	„	129.430.—
Dijital	„	109.300.—
Chucker Out	„	94.475.—
Pan Pan	„	93.804.—
Picacero	„	76.911.50
La Ñatita	„	72.134.—
Smasher	„	55.700.—
Melik	„	54.978.50
Petite Chose	„	52.650.—
Last Reason	„	51.775.—
Alsacia	„	50.554.—
Bombazo	„	50.504.—
Bolín	„	45.750.—
Aventurero	„	45.674.—
Diamant	„	45.300.—

JOCKEYS

Domingo Torterolo	107	carreras
Máximo Acosta	97	„
Francisco Arcuri	91	„
David Englander	64	„
Alfredo Navarro	62	„
Raimundo Rivero	41	„
Manuel Lema	32	„
Daniel Cardoso	29	„
T. N. Fernández	28	„
Rafael Rodríguez	25	„

EL JOCKEY DEL AÑO

Necesariamente, obrando con cordura e imparcialidad, a esta altura del año, para el jockey ganador de mayor número de carreras, deber dedicarse unas líneas encomiásticas.

Domingo Torterolo ha llegado al último peldaño de su carrera, la gloria la tiene entre las manos, ya no debe aspirar más porque más es imposible, sobradamente tiene en la admiración del público, profesionales y propietarios.

No es este el primer año que logra destacarse, viene encabezando la estadística desde

Domingo Torterolo

varias temporadas, y elevándose el premio que como un estímulo otorgaba el Jockey Club al profesional que consiguiera mayor número de victorias.

En esta temporada termina tal premio; lo que se creó como un estímulo ha dado lugar a muchas desagradables consecuencias, el deseo loco de alcanzar al que marchaba al frente ha sido causa de muchos tropiezos por parte de quien lo seguía... Además ya casi no tiene razón de existir, es un premio que continuaría llevándoselo Torterolo hasta que abandonara la profesión, porque estamos seguros de que no tendrán sus colegas la egoista satisfacción de ver la gloria caída, puesto que en tiempos más modernos el día que sienta la falta de condiciones pomposamente anunciará su retiro del turf.

Torterolo es ante todo un jockey a la moda...

Hacer resaltar sus buenas condiciones, nos parece inútil, posee todas las necesarias para destacarse; es un jockey completo.

Del profesional en general tiene el público un concepto único; se cree — y no sin razón — que un jockey no tiene más habilidad que saber dirigir un caballo en una carrera — y no todos — habilidad que no da títulos para ingresar en ninguna academia precisamente...

Torterolo, con otros pocos de sus colegas, se distingue también por eso; es educado, amable, elegante, político — la diplomacia es su arma principal — sabe dedicar una sonrisa a tiempo y presentar una queja oportuna.

Tiene autoridad entre todos sus colegas... Solo Arcuri y Englander lo empiezan a mirar de igual a igual...

Aparte de todos estos sinceros elogios, creemos proporcionarle una gran satisfacción con publicarle un retrato de sus mocedades, coquetería de todos los que están en la pendiente...

Se lleva Torterolo el último premio que otorga nuestra primera institución al jockey ganador de mejor número de carreras...

También es un título. Todos los tiene bien ganados!...

MAJESTAD

La preparación de este hijo de Your Majesty es bastante satisfactoria.

Hoy de mañana, piloteado por F. Arcuri fué ensayado en 800 metros conduciéndose bastante regular.

El representante del stud Los Rosales tiene para el próximo sábado un compromiso en el cual debe medirse con Repique, Saint Moritz y Procopio.

MARIE LECZINSKA

A esta tordilla, cuya preparación dirige el entraineur Honorio Valdez, hoy de mañana con la monta de C. Martorelli hizo un ejercicio de 1.700 metros, desempeñándose de acuerdo con sus modestos antecedentes.

PATA DE GALLO

Después de un año de continuo tratamiento este hijo de Pippermint del stud El Cerro ha reanudado sus ejercicios.

Hoy de mañana con la monta de Arcuri hizo un ensayo moderado de 700 metros.

LA CHANCE DE CALAMBOUR EN EL P. J. RAMIREZ

Habia Felipe Vizcay

El representante de una ecurie argentina con más probabilidades, merece a su entraineur ilimitada confianza.

Habló con él uno de nuestros repórters, manifestándole sinceramente su opinión respecto de la gran carrera a disputarse el 6 de enero en Maroñas:

—¿Cuándo será Calambour embarcado?

—El 31; no le hace falta más tiempo a mi pupilo, sobre todo que ya está acostumbrado a viajar...

—Recordamos que en el Rosario hizo también un viaje apresurado y ganó la carrera...

—No sé, si por agua será distinto, pero le tengo fe...

—¿Correrá el jueves?

—No; quiero llevarlo bien descansadito, además, en la última carrera que disputó se clavó en un vaso, pero el contratiempo ha sido sin importancia, pues hoy ya se habla perfectamente bien...

—¿Teme a Solís?

—Es mi opinión que el hijo de Bronce tiene que correr mucho para ganarme...

—¿Y los kilos?

—Con todo eso; piense que mi Calambour ha sido siempre superior a Solís...

—Pero, ¿y los progresos, Felipe?

—¡Oh, Calambour no ha retrocedido tampoco!

—¿La cancha no podrá ser un inconveniente?

—Al contrario, Calambour en pista dura va a correr como un loco!...

—Como un loco que corra mucho, se entiende, ¿no?

—Eso es...

Y miró al repórter como si empezara a desconfiar de su credulidad...

—¿Verona puede ser enemiga?

—No la creo...

—No lo dudo, y como enemiga indudablemente la respeto, pero temo más a otros...

—¿A cuál?

—Duc de Fleury por ejemplo, a pesar de que por su actuación en nuestras pistas los entusiasmos de sus muchos partidarios se han apagado un poco...

—Usted cree!...

—Estoy convencido de que el hijo de Lord Melton ha de hacer una gran carrera...

—Con todo, Felipe, ¿nos permite informar a nuestros lectores la confianza que le merece su pupilo?

—¿Cómo no? ¿Supone, acaso, que los colores del Alvear cruzan el río si no es para volver triunfantes o con una derrota honrosa?

Y nos dejó convencidos.

PRODUCTOS DEBUTANTES

En las próximas carreras de productos de 2 años, harán su debut los que a continuación se expresan:

Batintin por Bonaparte y Belle Dame al cuidado de Luis Calistro.

Comunal por Roseate Dawn y La Bastilla III.

San Julio por Scorpio, del stud Caseros, al cuidado de M. Acosta.

Cristalino por Riesco y Oat, al cuidado de Sebastián Zabaleta.

Tolmino por Buckminster y Traviata.

Moliere por Mehare y Mosca, del entraineur Honorio Váldez.

Entretenido por El Chacho y Hatasoo, del stud El Talar, al cuidado de Pedro P. Carabajal.

One Eyed por King's House y Kibrea, al cuidado de J. A. Alvarez.

Pudica por Lord Melton y Orgía II.

Atacama II por Knocknagarn y Amatista, al cuidado de J. M. Calistro.

Pera por Saint Michan y Clonavec, del entraineur Valentín Fernández.

Hakural por Livarot y La Nilson, al cuidado de R. Toranzo.

Aquisgran por Riesco y Pretoria II, del comisitor S. Zabaleta.

HIPODROMO DE LA PLATA

Asignación de pesos para la reunión del sábado 1.o de enero:

Premio Adriano, distancia 1.300 metros — Pulín, Coup de Foudre, Resongón, Simonide y Clear Water 57 kilos; Fueguina, Marguerite y Ganancia 55.

Premio Agar, distancia 1.200 metros — Spingardi y Didur 56 kilos; Quiroguita, Saqueador y Apiz 49; Becasina y Nochero 45.

Premio Aimé, distancia 1.100 metros — Impersonator, San Marco, Lover, Espartillo, Milichus y Snap 56 kilos; Coladora, La Victoria, Crisalita, Tarquera, La Susana, Indra y Juá Juá 54.

Premio Arabia, distancia 1.200 metros — Apiz, Camorsito y Maitrank 55 kilos; Agorera 53, Black Ronald, Ogham, Estrai y Paco 52; Doña Juana, Herd, Bubona y Rococó 50.

Premio Asia, distancia 1.300 metros — Terlola 57 kilos, La Seine 54, Fisgona 50, Stelita 50, Herd 50, Estenia 47.

Premio Able, distancia 1.100 metros — Collingwood y Old Green 57 kilos; Cebada, Gamuza IV y Bayonne 55; Chillar, Mal Palo, Galicho y Zafarrancho IV 54; Mónica II, Malona y Primauté 52.

Premio Allende, distancia 1.800 metros — Siete Bravo 57 kilos, Cárcano 51, Renta 48, Erins Smile 47, Grey Lara 46, Pirincho 43.

Premio Aguerrido, distancia 1.000 metros — Estoico II 57, Tivoli 56, Estileto y Familiar 52; Cárcano 50, Maitrank 49, Ananá 44.

La declaración de forfait para este programa es el miércoles 29 del corriente, hasta las 7 p. m.

Asignación de pesos para las carreras del domingo 2 de enero:

Premio Bargain, distancia 1.200 metros — Carosio, Rubinete, Simonide, Mario III con 57 kilos, Ganancia, Fueguina con 55.

Premio Babel, distancia 1.400 metros — Glou Glou 55 kilos, Capitán Piazza, Didur, Spingardi con 51; Saqueado ex Apix 49, Cumbey, Pirincho, Quiroguita, Variación, Don Ramón con 47, Nochero, Clear Water con 45.

Premio Brinco, distancia 1.300 metros — Cebada 54 kilos, Chillar, Hormigón 53, Vogler's Chief 53, Mónica II, Primauté con 51, Montefiore, Himno, El Pájaro con 50.

Premio Belcno, distancia 1.400 metros — Apiz, Camorsito, Villemil con 51, Paco 48, Becasina 46, Rococó 46.

Premio Borbollón, distancia 1.600 metros — Fox 61 kilos, Mérito 57, Piquete 55, Foeman 53, Mabille 51, Floweret, Carabinero, Garfio con 49, Bonci, Pillería con 48, Marabú, Estileto con 47, Ardilla III, Puro con 45, Grey Lara, Los Indios con 43.

Premio Bolín, distancia 1.500 metros — Siete Bravo 57 kilos, Saltarín 54, Familiar, Botei con 53, Pionono, Cárcano con 51, Fisgona 50, Renta 48, El Triunfo 43.

Premio Betrayer, distancia 1.400 metros — Fiereza 57, El Payo, Jorge Newbery con 54, Juanuco, Old Green con 52, Real Envido 50, Insolente 47.

Premio Banderaló, distancia 1.200 metros — Gaje 57 kilos, Estoico II 56, Tivoli 55, Electro y Go Bang con 52, Estileto 51, Cárcano, Puro con 49, Ananá, Dear Friend con 43.

La declaración de forfait para este programa es el miércoles 29 de diciembre, hasta las 7 p. m.

Asignación de pesos para las carreras del jueves 4 de enero:

Premio Chinesco, distancia 1.400 metros — Carosio, Pulín, Coup de Foudre, Simonside, Clear Water, Mario III con 57; Ganancia 55.

Premio Cholito, distancia 1.600 metros — Capitán Piazza, Spingardi, Didur con 51; Saqueador e Irú con 49; Pirincho, Mate Amargo y Cumbey con 47; Rasqueta y Nochero con 45 kilos.

Premio Chilo, distancia 1.200 metros — Sanmarco, Lover, Espartillo y Snap con 56; La Victoria, Crisalita, Chichú, Cracovia, La Susana y Tarquera con 54.

Premio Cenit, distancia 1.300 metros — Black Ronald, Ogham, Estrai, Mate Amargo, Paco, Clear Water con 52; Doña Juana, Herb, Vogler's Nimph, Bubona, Marguerite con 50.

Premio Canturrera, distancia 1.400 metros — Torterola 57, La Seine 54, Fiereza 53, Galga II 51, Fisgona 50, Stelita 50, Estenia 47, Malona 46, Rococó 43.

Premio Capullo, distancia 1.500 metros — Collingwood, Old Green, El Payo con 57; Cebada 55, Chillar, Vogler's Chief, Real Envido con 54; Mónica II 52.

Premio Cárcano, distancia 1.400 metros — Siete Bravo 57, Pionono, Cárcano con 51, Renta, Villemil con 48, Apiz, Erin's Smile con 47, Grey Lara 46, Don Ramón, Ananá 45, El Triunfo 43.

Premio Cáucaso, distancia 1.400 metros — Mabille 57 kilos, Floweret 55, Go Bang 54, Fantoche con 54, Betel, Estileto, Familiar con 53, Puro 51, Camorsito 47, Didur 45.

La declaración de forfaits para este programa es el miércoles 29 de diciembre hasta las p. m.

CALAMBOUR

En vista de la carrera producida por el hijo de Duarte el domingo último, que sin ser meritoria ha dejado entrever que pasa por un buen momento de preparación. Su ecurie ha resuelto que sea de la partida en el clásico P. J. Ramírez, a correrse en Maroñas el 6 de enero.

El representante del stud Alvear será embarcado para dicho destino el 31 del corriente.

MILIA CURA

Se ha puesto muy lindo con el reposo que se le ha dado y ya se encuentra en condiciones de poder hacer su rentree.

Al hijo de Pippermint tuvieron ocasión de verlo hoy mientras dirigido por Roberto V. Lanatti era sometido a un ejercicio de 1.600 metros, en el que se desempeñó bastante regular.

DESASTRE

En vista de que ni habiendo disparado 50 metros pudo mantenerse hasta el disco, el propietario del caballo Desastre ha resuelto confiárselo para su cuidado al entraineur Alejandro Orezzoli.

AVICENIA

Después de haberse pasado el año entero sin poder correr, y en cura esta pupila del stud Lacar, parece encontrarse actualmente en condiciones favorables.

Se nos informa que a la hija de Druid ya se le están dando galopes y que parece desempeñarse bien.

SUD THREE STARS

Cambio de entraineur

Nos comunican de Belgrano que los pensionistas del stud Three Stars han cambiado una vez más de cuidador.

El favorecido, o el elegido, en esta vuelta ha sido Antonio Salvo.

Nos parece una acertada determinación.

FRIPON — ACLAMACION

En la próxima temporada estos dos caballos serán los únicos representantes de los colores del stud Círculo de Armas.

La cura que se le ha efectuado al hijo de Diamond Jubilee parece que ha tenido el más feliz de los éxitos y ya se le lleva a la cancha, donde se le hacen ejercicios de galope.

STUD CAMPANA

En la próxima temporada reaparecerán estos colores, estando sus representantes al cuidado del entraineur Julián Sánchez.

Sus pensionistas serán Fripona, propia hermana de Fripón; Mucha Sal hermana de Mustafá y Fratello un producto por Porteño.

Con estos elementos de tan distinguido origen puede esperarse algo sobresaliente.

DON GABINO

Como la oveja descarriada, ha vuelto al redil.

Nuevamente se ha encargado de su preparación el desventurado Zabaleta que cuando estaba por iniciar una campaña fructífera con Arvejo la fatalidad quiso que se mancara de gravedad, tal vez para no aparecer más en las pistas...

Con Don Gabino no ha de suplir seguramente la falta del hijo de Ultimátum, pues el tordillo en otras manos consiguió ganar una carrera por casualidad, sin demostrar mayores méritos y en las suyas tampoco adelantará, pues de donde no hay no se puede sacar nada.

De cualquier modo ya es una pensión más... que no hay porque despreciarla!

HIMIL THUSUM

Es uno de los productos más adelantados en su preparación de cuantos debutarán en la primer carrera del sábado.

El hijo de Galloway e Invasión, tiene una corrida de 800 metros en 47" 1|2 con la monta de Torterolo que será también el jockey encargado de dirigirlo en ese encuentro.

Juan Casella que es su cuidador, no oculta la confianza que le merece su potrillo.

DOLFO

A este hijo de Diamond Jubilee del stud Mahoma hoy se le ha dado corrida en una milla dirigido por el aprendiz Martorelli. En recorrer la distancia empleó 1'43".

Puede ser que se aproxime el día de su primer triunfo.

PERSIL

Con la monta de A. Quinteros a este pupilo del stud Tricolor se le ha trabajado en 700 metros, desempeñándose regular.

DIEUFORT

Con la monta del aprendiz E. García a este pensionista del entraineur Valentín Fernández se le ha dado hoy corrida en una milla desempeñándose como para poder ganar cualquier carrera.

En los primeros 900 metros fué acompañado por otro caballo de 3 años que no conocemos.

SAN JULIO

A este producto del stud Caseros, hijo de Scorpio, hoy de mañana se le trabajó en 600 metros dirigido por Baistroqui y apareado a un compañero de stud.

Se desempeñó bastante bien y hará su debut en la reunión del 2 de enero.

PEÑASCO

El representante del stud Indecis que en el intervalo que hace que no corre, tiene varias corridas, las que han dado un resultado negativo, parece que últimamente ha hecho buenos adelantos y a eso se debe que haya sido anotado.

La última corrida que tiene el hijo de Pippermint es de 1'27" 2|5 los 1.400 metros, lo suficiente bueno como para poder pretender obtener su primer triunfo.

HIPODROMO ARGENTINO

Programa oficial para la réunión que se celebrará el sábado 1.o de enero de 1916:

Premio Sablonnet

Primera carrera — Para yeguas de 3 años que no hayan ganado. Peso 56 kilos. Premio $ 4.000 a la 1.a, 400 a la 2.a y 100 a la 3.a. Entrada $ 40. Distancia 1.500 metros.

Yerba Mota	k 56	Kotla	k 56
Rumbosa	56	Lita	56
Lluvia	56		

Premio Ambicioso

Segunda carrera — Para caballos de 3 años (con exclusión de yeguas) que no hayan ganado. Peso: 56 kilos. Premio $ 4.000 al 1.o, 400 al 2.o y 100 al 3.o. Entrada $ 40. Distancia 1.600 metros.

Prestigio	k 56	Good By	k 56
Sir Carlos	56	Dolfo	56
Tomache	56	Barba Roja	56
Given Or	56	Político	56
Moderato	56		

Premio Schehérézade

Tercera correra. — Para todo caballo de 4 años y más edad, que no hayan ganado más de $ 15.000. Peso 44 kilos. Recargo de 1 kilo por cada $ 1.000 o fracción mayor de $ 500 ganados. Premio $ 4.000 al 1.o, 400 al 2.o y 100 al 3.o. Entrada $ 40. Distancia 1.800 metros.

Presurú	k 57	Querida II	k 49
Topacio II	54	Bracconnier	49
Pegaso	53		

Premio Pegaso

Cuarta carrera — Para caballos de 3 años con exclusión de yeguas) ganadores de 1 carrera, no clásica. Peso 56 kilos. Premio $ 4.500 al 1.o, 450 al 2.o y 100 al 3.o. Entrada $ 45. Distancia 2.000 metros.

Lefévre	k 56	Procopio	k 56
Majestad	56	Repique	56
Lord French	56	Saint Moritz	56

Premio Kiddy

Quinta carrera — Para productos de 2 años Peso 54 kilos. Premio $ 4.000 al 1.o, 400 al 2.o y 100 al 3.o. Entrada $ 40. Distancia 800 metros.

Tejerón	k 54	Humil Thusum	54
Hindoo	54	Mandinga II	54
Haño	54	Diakova	52
Wales	54	Ranquela	52
Ceferino	54	Quinua	52
Israel	54	Cleofé	52
Juzgado	54	Edith Caveli	52
Fastidio II	54	Rosse	52

Premio Dijital

Sexta carrera — Handicap para caballos de 3 años ganadores de más de $ 5.000. Premio $ 4.500 al 1.o, 450 al 2.o y 100 al 3.o. Entrada $ 45. Distancia 2.200 metros.

Duc de Róvigo	k 55	Nitrato	k 51
Sombrío	55	Matatías	51
Cracker	54	Retiro	51
Don Federico	52		

Premio On-Ko

Séptima carrera — Handicap para todo caballo de 4 años y más edad ganador de más de $ 5.000. Premio $ 4.500 al 1.o, 450 al 2.o y 100 al 3.o. Entrada $ 45. Distancia 1.800 metros.

Solicitud	k 55	Persil	k 43
Banderaló	49	Topacio II	41

Premio Penitelo

Octava carrera — Handicap para todo caballo. Premio $ 5.000 al 1.o, 500 al 2.o y 100 al 3.o. Entrada $ 50. Distancia 2.800 metros.

Calambour	k 54	Redentor	k 43
Facundo III	51	Siskin	42
Folleto	49	Velázquez	42
Palo Errao	48	Moderato	40
Arvejo	48		

Programa para la reunión del domingo 2 de enero de 1916:

Primera carrera, distancia 1.600 metros — Redención 56 kilos, Fulana 56, Mediana 56, Merluza 56, Salvatierra 56, Papeleta 56, Mallla 56, Dentelle 56.

Segunda carrera, distancia 1.500 metros — Castañazo 56 kilos, Yucatán 56, Salitral 56, Dignísimo 56, Dolfo 56, Moderato 56.

Tercera carrera, distancia 1.600 metros — Presurú 56 kilos, Sun Yat Sen 56, Ermita 56, Vespertino 50, Somatén 50, Ich Dien 50.

Cuarta carrera, distancia 1.700 metros — Augusta 56 kilos, Desventura 56, Herodias 56, Patrulla 56, Paloma 56, Gallina Ciega 56, Tómbola 56, Piridina 56, Merluza 56, Diosa 56, Our Queen 56, Marie Leczinska 56, Inquisición 56, Salvadora 56, Vanity 56, Halagüeña 56, Angelina 56.

Quinta carrera, distancia 800 metros — Bantintín 54, Comunal 54, Don Julio 54, Atacama II 54, Tejerón 54, Cristalino 54, Tolmino 54, Mandinga II 54, Molieri 54, Entretenido 54, Edith Cavell 52, One Eyed 52, Púdica 52. Pera 52 kilos.

Sexta carrera, distancia 2.000 metros — Bizet 51 kilos, Sombrío 50, Don Federico 48, Campanazo 48, El Príncipe 45, Matatías 47, Oblea 46, Sanchete 46, Perlino 46, Fidelio II 45, Majestad 45, Riome 45, Farol 45, Piélago 45, Diosa 44.

Séptima carrera, distancia 1.600 metros — Bolín 60 kilos, Solicitud 57, Beethoven 49, Gerona 41, Desastre 40.

Octava carrera, distancia 2.200 metros — Maraschino 60 kilos, Banderaló 56, Nondina 56, Beethoven 54, El Kaiser 49, Thamar 49, Gringuito 48, Tamarindo 48, Royal Drop 47, Voluntad 42.

CORCHITO

El hijo de Druid que tiene un compromiso a cumplir pasado mañana en la carrera de productos ganadores, nos informa su caballeriza que no será de la partida, reservándosele para la reunión del 6 de enero próximo.

Al pupilo del stud El Cerro hoy lo vimos trabajar en 700 metros dirigido por el aprendiz G. Benvenuto.

MASSENET

El hijo de Polar Sstar que en su última presentación fué segundo de Sincera II, cumplirá su compromiso en el handicap de fondo de pasado mañana dirigido por Máximo Acosta.

Su compañero Prólogo que está anotado en pareja, no será de la partida, reservándosele para otra oportunidad.

EL ENTRAINEUR MARTIN DE LOS SANTOS

La actuación de este profesional ha sido siempre discreta; no ha brillado como un astro de primera magnitud, no ha tenido en su casa corona de laureles, ni lo ha seguido el público admirado por la hazaña de ninguno de sus pupilos.

Pero don Martín de los Santos ha sabido hacerse respetar, lo estiman sus propietarios, lo aprecian sus colegas... y nosotros también como una muestra de afecto lo alentamos para que vuelva en la temporada próxima a destacarse no como una celebridad, sino como un buen compositor.

Sabemos que en la actualidad se esmera en la preparación de una hija de Arequito, de aspecto muy seductos, que ha revelado ya algunas ligerezas.

Si no figura entre los anotados para el 2 o el 6 de enero, aparecerá seguramente en la primera inscripción Se halla en condiciones de hacer su debut.

EL STUD TUCHO

Este stud hace hacerse célebre por las yeguas, si es que la figura de su compositor y de su pintoresco propietario no le hubieran dado ya alguna celebridad...

Para completar la fructífera campaña de Petite Chose tienen muy adelantada a una hermana de Rochelo que es una luz de ligera, y que no tardará en hacer sus primeras armas.

El entraineur Liceri lo apronta en persona, para que no se lo descubran y poder repetir la comedia de Petite Chose... Los segundos actos de las comedias son más difíciles que los primeros...

ROSSE

No será de la partida en la primer carrera de productos esta hija de Saint Wolf que defenderá los colores del stud Caseros.

Como parece que para esta prueba hay anotadas muchas fijas, Manuel Acosta, ha tomado la juiciosa determinación de esperar una carrera más favorable.

SALVACION — FARRUCO

El entraineur Vicente Fernández tiene a estos dos animales en gran estima, seguro de que el porvenir de ambos ha de ser brillante en la próxima temporada.

El jockey Arcuri montado en Salvación y Ardouin en Farruco, recorrieron a la par 700 metros, con un resultado favorable.

Especialmente el hijo de Fulmen y Fraxinella está recuperando la forma, y ha de incorporarse con toda seguridad a las carreras clásicas con buen éxito, pues sus bondades han sido puestas de manifiesto en su breve campaña.

Salvación abandonará la categoría de perdedores y será de los animales productivos que defenderán los colores del stud Los Rosales en la temporada próxima.

EDITH CAVELL

Nos comunica el entraineur Carabajal que esta potranca hija de El Chacho no cumplirá su compromiso en la carrera de productos de los años, anunciada para la reunión del sábado.

Como piensa iniciar el stud El Talar su campaña con todo éxito, se ha tomado esta determinación, pues parece que la potranca que nos ocupa aun no se halla en la plenitud de sus medios.

LA HERMANA DE RETIRO

El stud Los Rosales tiene en esta potranca cifradas grandes esperanzas. A pesar de que no hay ningún interés en apresurar a los productos, se señaló tan voluntaria en sus galopes que ya ha iniciado sus ejercicios a medio correr.

Hoy de mañana con la monta de F. Arcuri hizo un ensayo de 600 metros, llamando la atención por su espléndida acción.

Como que no sufra ningún contratiempo, los propósitos del entraineur Vicente Fernández son los de prepararla para las primeras carreras de febrero.

BIBLIOGRAFÍA

LA FUTURA PRESIDENCIA

(por Manuel Pinazo)

El señor Manuel Pinazo ha publicado en este libro sus reflexiones acerca del actual momento político, relacionándolas con el problema de la futura presidencia.

Trabajo realizado con un gran caudal de observación propia y un honda deseo de contribuir al esclarecimiento de cuestiones complejas y trascendentales, "La futura presidencia" ha de ser favorablemente acogida, no sólo por su valor intrínseco, sino también por el noble y generoso anhelo que lo inspira.

En los mercados abastecedores

LAS FRUTAS Y HORTALIZAS MALSANAS

La municipalidad de la capital viene descuidando la inspección sanitaria de los vegetales, en los mercados abastecedores, comprometiendo con ello la salud pública.

Por su parte, la superintendencia de mercados tiene a su cargo el contralor de las disposiciones vigentes; cuida de las multas, de las ferias, de la higiene; existen inspectores diplomados para avicultura, y veterinarios para la revisión de carnes, pero la municipalidad no cuenta con inspectores técnicos para las frutas y hortalizas, renglón tan importante como aquéllos.

Según nuestros informes, el intendente Anchorena encargó a un agrónomo especialista la fiscalización de estos artículos de consumo, y dicho técnico produjo varios informes interesantes que han llamado la atención de personas entendidas en la materia, a raíz de la transcripción que de esos documentos hicieran los diarios de la capital.

Reemplazado el intendente Anchorena, el agrónomo adscripto a la superintendencia de mercados dejó de prestar sus servicios, y hasta ahora se ha pensado en crear un puesto para tan importante tarea.

En efecto, la mayoría de las huertas y quintas proveedoras de frutas y hortalizas sufren la invasión de plagas de distinta índole. En los mercados es común observar estos productos, raquíticos, deficientes, que los intermediarios y vendedores se ven en la necesidad impositiva de aceptar a causa de las prácticas rutinarias de los cultivadores.

El debilitamiento de la fuerza germinativa de la tierra, tratándose de plantíos y sembrados de huerta, es rápido, y exige renovar frecuentemente sus substancias activas, cuestión que no practican los horticultores. Tampoco proceden a la fumigación de las semillas, previsión sabia que ofrece garantías en todos los cultivos.

Esta última medida haría disminuir el gran porcentaje de granos roídos por la "calandra granaria", parásito que se introduce en las semillas malogrando su poder germinativo.

Todo ésto y mucho más en cuanto a los cultivadores, a quiénes debería instruir prácticamente el ministerio de agricultura, mediante carteles y folletos, redactados en sencillo estilo, con datos y consejos agronómicos.

La municipalidad deberá disponer un servicio de inspección de frutas y hortalizas, como lo aconsejan las necesidades.

Un agrónomo que prosiga los trabajos iniciados en otra época, con la condición de que interprete sus medidas la superintendencia de mercados.

Hoy en día se decomisan las frutas y hortalizas, rara vez, por estar en avanzado grado de putrefacción, pero otras causas, igualmente graves, pueden determinar idéntica medida, causas que sólo un técnico podrá reconocer.

En el caso de la "flytophtora" de los tomates, por ejemplo, el diagnóstico es fácil, porque los tomates atacados presentan grietas donde pululan en la mayoría de los casos parásitos y microorganismos; pero en las frutas, por lo común, la existencia de esos gérmenes, es menos notoria, pues al introducirse dejan la abertura expuesta a la acción del aire y del sol, que la cicatriza.

Así muchos casos podríamos indicar, de afecciones en los vegetales, que no se sabe el efecto tóxico que puedan causar en el estómago del consumidor.

El asunto entraña importancia vital desde que afecta la salud pública, y por eso llamamos la atención de las autoridades municipales.

Es en verdad ingrato que nuestro país, privilegiado por su suelo ubérrimo, produzca con deficiencia, y así se asombren sus habitantes de observar en una vidriera de la calle Florida, frutas excepcionales, importadas de otros países que cuentan con menos condiciones favorables de clima y de suelo que el nuestro, grande y fecundo.

La situación de Salta

Persecución policial a los radicales

Apaleamientos y despojos

Regresó a Salta el doctor José Saravia, distinguido miembro de la Unión Cívica Radical de esa provincia, que figuró como candidato a gobernador en los últimos comicios.

Durante su permanencia en esta ciudad, donde fué muy agasajado por amigos y correligionarios, el doctor Saravia se ocupó de las gestiones pendientes para que sea intervenida esa provincia, en vista de estar subvertido el régimen de la Constitución.

A los fundamentos legales que se hicieron públicos en su oportunidad, han venido a agregarse las persecuciones que ejercita el oficialismo contra los radicales, a tal punto, que ni los ancianos están seguros en su hogar.

La prensa independiente de Salta registra muchos hechos de ese carácter, cometidos por los funcionarios, como si todos obedecieran a una consigna.

«La voz del Norte», que no es órgano radical, sino independiente, ha agregado un nuevo caso a los que se vienen denunciando. Se trata del departamento de Iruya, donde impera el feudalismo de la familia gobernante, y para que el cuadro conserve todo su sabor local, vamos a reproducir los términos que emplea el autorizado colega. Se expresa así:

«Los humildes campesinos que son arrenderos de la finca Santiago, jurisdicción de aquel lejano y a la vez sufrido departamento, son objeto de los más incalificables abusos por parte de los encargados de administrar y hacer efectivas las penalidades, que por el solo hecho de ser radicales, les impone el patrón de la finca, que no es otro que Patrón Costas.

«Mientros que a unos les despojan por medio de la fuerza bruta de los campos y viviendas que ocupaban, sin darles tregua para que se preparen y arreglen sus enseres para emigrar o cambiar de finca, a otros les duplican y triplican el valor que tienen que abonar por concepto de derechos de arriendo, y esto es sin tener en consideración la extensión del arriendo que ocupan, ni la cantidad del ganado que posee cada arrendero, pues igual paga el que tiene 20 que el que posee 500. La ley del embudo, igual a las de «Marcas y señales».

«La extorsión que se hace sin piedad a estos pobres labriegos, conjuntamente con los vejámenes y bárbara presión que se cierne sobre sus cabezas, dice muy mal con respecto a la tan mentada jactancia de que los señores que están en el poder son la personificación de la nobleza y el saber.

«Los perjuicios ocasionados a aquellos ciudadanos, que por su propia idiosincrasia son humildes y resignados, es mucho mayor, cuanto son ellos moradores, antiguos de esas tierras, desde sus abuelos, que según títulos y documentos abrumadores que poseen, han sido sus antepasados los únicos, verdaderos y legítimos dueños. Hasta hace poco esta finca la tenían arrendada del Banco Nacional, hasta que habiéndose empezado la política a trabajársela en la forma que se lo hace ahora, los hombres del viejo régimen, que a toda costa quieren perpetuarse en el poder, han visto la conveniencia de quitar todos aquellos fundos que estaban en poder de humanitarias manos, ya sea en compra, arriendo u otros medios, cuanto más si dichas fincas tienen un buen número de arrenderos que, al igual de Luracatao, se presten para las parodias electorales».

Pero no es eso todo. Las policías se encargan de completar la obra de persecución con aquellas personas que no pueden ser víctimas de la saña feudal por ese medio.

El citado colega publica una correspondencia de Iruya, de la que tomamos los siguientes párrafos, que deben ser leídos con atención por los miembros de los poderes nacionales que están llamados a pronunciarse sobre la demanda de justicia nacional interpuesta por el pueblo salteño:

«Otra vez los habitantes del departamento de Iruya están horrorizados de tantos abusos y vejámenes de que son víctimas por obra y gracia de don Tomás F. Vargas, quien capitanea una banda de foragidos, los que asaltan domicilios, azotan y apalean a los ciudadanos opositores, no respetando ni a las familias de éstos, ni a los súbditos extranjeros, a quienes se les somete a las mismas torturas de los primeros por el solo hecho de censurar la actitud y proceder salvaje de aquel «petit» caudillo que quiere a todo trance ensangrentar las calles de este pueblo con sangre de inocentes radicales.

«El viejecito Ildefonso Avila, radical, ha sido atropellado en su propio domicilio, y a no ser la oportuna intervención de unos vecinos y su familia, tal vez ¡qué suerte hubiera corrido! Sus agresores fueron los sujetos que forman parte de la gavilla, llamados: Lisandro Alemán, Santiago Choque y Francisco Bustamante.

«El presidente del comité radical local, señor Toribio Santa Cruz, también ha sido asaltado y agredido en su propio domicilio y a altas horas de la noche, por el agente electoral oficial Lisandro Aleman.

«El señor Froilán Herrera, vicepresidente del comité radical, ha sido bárbaramente apaleado y herido por el gendarme de policía Marcos Canchi, en pleno día y sin causa justificada, dentro del domicilio del sujeto de filiación oficial Hermenegildo Corbera. Este abuso de autoridad, punible ante la ley, ha sido premeditado y por insinuación del citado sujeto Corbera y del jefe de la gavilla. El señor Herrera tiene graves lesiones en la cabeza y cuello, y porque los hijos de éste han protestado públicamente por este atentado contra la vida del padre, protesta que es justa y razonable, dando pruebas, al tolerar y prudenciar tan grande infamia, de que verdaderamente son educados—lo que no hubiera sucedido con otros de temperamento exaltado —se les instruye un sumario y se les amenaza con prisión.

«El mismo agente Marcos Canchi atropelló y violó el domicilio del señor Herrera, queriendo sacar de su interior a viva fuerza al hijo menor de éste, llamado Argentino F. Herrera, para conducirlo a la cárcel por haber repelido una agresión de un agente electoral oficial, con la energía que cuadra en tales casos, en legítima defensa personal.

«Todos estos abusos son ejecutados a vista y paciencia del comisario interino, Emilio Alemán, quien también es un decidido y estúpido partidario de que resurjan los tiempos del terror y de la mazorca. Además, como es un analfabeto, un coya cualquiera, pariente de la mujer que Vargas tiene a su cargo, hace todo lo que éste le ordena, y, por lo tanto, es un instrumento ciego que no da un paso sin su previo permiso.

La situación descrita es la de todos los departamentos de Salta, pues el oficialismo democrata-progresista, sabiendo que los radicales constituyen la mayoría electoral, ha comenzado a poner en movimiento la máquina de presión, a fin de que sea burlada una vez más la opinión pública.

El comisario Emilio C. Juárez

Su sepelio

En el cementerio del Oeste fueron inhumados hoy a las 9.30 de la mañana, los restos del extinto comisario don Emilio Juárez.

Dicho acto dió lugar a una elocuente manifestación de parte de sus relaciones y amistades, como del personal de policía, resultando justísima de las excepcionales dotes que adornaba este activo y correcto funcionario policial.

Rindió honores en el acto del sepelio, un destacamento del escuadrón de seguridad con su fanfarria, haciendo acto de presencia todas las autoridades superiores de la institución policial.

Comunidad general de españoles

Llega a nuestras manos un proyecto que el comité español Pro Repatriación nos envía, con objeto de que lo estudiemos y consignemos sobre el mismo nuestra opinión.

Gustosos lo realizamos, pues LA EPOCA está resueltamente decidida a hacer política de aproximación con spaña y con sus hijos aquí radicados.

Se trata de la creación de un organismo nuevo, de una asociación que se denominaría "Comunidad general de españoles".

La idea principal que impulsa la creación de ese centro es altruista y noble, y por lo tanto digna de aplauso, de estímulo y de protección.

Pero con la sinceridad que debemos hablar a los que solicitan nuestra opinión, les diremos que su proyecto, desde luego, calificado de hermoso y caritativo, por lo amplio, por lo vario y complejo de sus proyecciones, lo encontramos de difícil realización.

Además, entre sus fines hay unos que caen de lleno dentro de la acción de las sociedades de socorros mutuos, de las que existe una importantísima en Buenos Aires, y otras, de importancia todas ellas, en las principales poblaciones de este dilatadísimo país; otros fines se hallan comprendidos en los que persigue el Patronato Español; otros son las aspiraciones que han llevado a la práctica las diferentes sociedades españolas de carácter regional que hay aquí establecidas.

Pero como hay algunas ideas de las que se consignan en el proyecto que estudiamos, que aun no tienen vida corporativa; como son, por ejemplo, la de constituir un cuerpo profesional formado por uno o más especialistas en cada ramo del saber humano, que preste gratuitamente sus servicios a todos los socios la creación de una oficina de reclamaciones; la cooperativa de abastos, y todo lo referente a la mutualidad obrera, claro está que el proyecto de la "Comunidad general de españoles" entraña novedad y adelanto.

Aconsejamos sinceramente a los que tratan de implantar esa reforma que la estudien bien antes de llevarla a la práctica, para evitar un fracaso, nada difícil por la misma magnitud y complejidad de la obra que quieren acometer.

No nos atrevemos a darles un consejo concreto, fuera del anterior, porque si es negativo parecería que era quitar alientos a los iniciadores de esa idea, y si era afirmativo adquiriríamos alguna responsabilidad moral en su fracaso, si lo había.

Lo que desde luego ofrecemos, si la empresa se lleva a cabo, es nuestra buena voluntad y nuestro concurso moral para su desenvolvimiento.

PERIODISMO

"EL MAGAZINE"

Ha aparecido el número de enero de esta simpática revista que ha sabido formar un núcleo de lectores entre nuestra más culta sociedad.

He aquí el sumario de este número que, como sus anteriores, aparece nítidamente impreso y artísticamente ilustrado: Nuestra gangrena nacional; Para los jugadores: Temas sin salida, por Martín Gil; Una noche árabe moderna, por O. Henry; Mujer, por J. de la Vega; Masculinismo y feminismo, por H. Ellis; Barlasch de la Guardia Imperial, por H. S. Merriman; La cuarta arma, por E. C. Vivian; El secreto del sargento, por J. C. Garay; El Reino de las Hormigas, por G. H. Wells; Plenilunio, por V. Acosta; La culebra, por A. A. Ambrogi; Los chistosos, por F. Gastañeta; El carácter nacionalista, por C. J. Roland; Contrabando de diamantes.

La Cerveza
QUILMES
es la mejor

DEPORTES

FOOTBALL

Asociación Argentina de Football

Comisión divisional—

Para mañana a las 8 p. m. están citados los señores miembros de la comisión divisional de la Asociación Argentina de Football.

La reunión anterior fué suspendida por falta de asuntos urgentes a tratar. Si bien es cierto que los asuntos que hay en carpeta no requieren una inmediata solución, no lo es menos que ellos son numerosos y que deben resolverse para regularizar su marcha.

Consejo superior—

Esta noche se resolverá si los señores miembros del consejo superior se reunirán el jueves próximo.

Si tal sucede, se tratará el asunto Bánfield-San Isidro, que desde hace dos meses preocupa tan hondamente a los aficionados, sin que el consejo se pronuncie. Se han expedido las diferentes subcomisiones nombradas y sólo debe tratarse el asunto a los efectos de sentar un precedente. Por este motivo ha sido demorada la solución del asunto que deberá tratarse el jueves si ese día se reunieran los señores miembros del consejo superior.

INFORMACION GENERAL

El domingo próximo se jugará la final del campeonato de la división intermedia, organizado por la Asociación Argentina de Football.

Llegan al puesto de honor los equipos respectivos de River Plate y Gimnasia y Esgrima de La Plata, cuadros éstos que en su diferentes secciones supieron conquistar con entusiasmo y competencia los primeros puestos.

Este match que se jugará en el field de F. C. Oeste (Caballito), es el más interesante de los señalados por el "fixture" para ese día.

—

Se anuncia que el señor Enrique Zanni, presidente del Club Atlético River Plate, reemplazará al malogrado señor Reyna en el Consejo Superior de la Asociación Argentina de Football.

Puede considerarse imposible la substitución. Don Mariano Reyna ha sido único en el consejo y de sus condiciones como dirigente dirán en lo sucesivo las soluciones difíciles y los problemas complicados que se le presenten a la Asociación.

El señor Enrique Zanni, ocupará un puesto en el consejo superior, de acuerdo con las prescripciones de los estatutos.

—

Preocupa hondamente a las comisiones directivas de la mayoría de nuestros clubs de primera división, la composición de un equipo, que más bien consulte las conveniencias administrativas que sus principios deportivos.

Se han censurado con exceso estas malas prácticas, pero queremos insistir en beneficio del deporte, en cuyas filas están inscriptas esas comisiones y que por esta causa están obligadas a respetar el concepto deportivo a que se han sometido.

Difícil es probar el grado de profesionalismo de un jugador y por consecuencia del club que lo acepta, pero la sanción moral del comentario desfavorable recae igualmente sobre ellos, aun sin aquel requisito reglamentario.

El deporte no necesita más reglamentos que los que exige la técnica del juego, y si algunas otras restricciones se encuentran en sus artículos, ellas son debidas precisamente a esos clubs que nunca supieron del deporte su verdadera acepción.

Deportes varios

YACHTING

YACHT CLUB ARGENTINO

Las regatas a motor organizadas por el Yacht Club Argentino y que estaban anunciadas para el día 2 de Enero próximo, han sido prorrogadas hasta el día 4 del mismo, con el fin de asistir a las regatas organizadas en San Pedro, punto terminal de la prueba y que se celebrarán los días 5 y 6.

El viernes 31 vence el plazo para las inscripciones. Se disputará el premio "Ibis", donado por el señor Juan Reibaldi, en el recorrido siguiente: Boca del río Capitán y Paraná de las Palmas hasta el local del Club Náutico, en San Pedro.

ATLETISMO

CLUB ATLETICO F.F. C.C. DEL ESTADO

En el field del club atlético F. C. Oeste, se realizó el torneo atlético organizado por el club F.F. C.C. del Estado, con el mejor de los éxitos.

En las diferentes pruebas se habían inscripto conocidos competidores y ello fué motivo para que numerosa concurrencia presenciara el torneo.

Amenizó la fiesta la banda del asilo Coronel Ramón L. Falcón, formada por alumnos menores de 14 años, realizando además varios ejercicios gimnásticos el cuerpo de Exploradores Argentinos, sección Caballito.

El resultado general de las pruebas fué el siguiente:

Carrera de 200 metros, para mensajeros de ferrocarriles: Primero Luis Mon, segundo Manuel García (F.F. C.C. del Estado).

Salto en largo para empleados de los ferrocarriles Oeste y del Estado: Primero Alfredo Martínez (F. C. O.), 4.83; segundo Juan B. Pini (F. C. O.), 4.78

Arrojar la bala (libre a todo aficionado): Primero Jorge Llobet Cullen (libre), 14.65; segundo Eduardo Deandreis (F. C. O.), 10.15; tercero Juan S. Pini (F. C. O.), 8.42.

Carrera de tres piernas, para socios: Primeros José García Díaz y Gualberto Sons.

Carrera de 400 metros, para socios: Primero Orsini Esteller; segundo Jorge de León Belloc; tercero Félix Belloro.

Salto en alto, sin trampolín, para socios: Primero Emilio Barbieri, 1.37; segundo Jorge de León Belloc, 1.35.

Carrera de 100 metros para veteranos mayores de 35 años, empleados de ferrocarriles: Primero Gualberto Sons (F.F. C.C. del Estado).

Carrera de 100 metros, para socios: Primero Félix Belloro; segundo Jorge de León Belloc; tercero Orsini Esteller.

Carrera de 100 metros, para menores de 16 años, empleados de ferrocarriles: Primero Isaac Piccone; segundo E. Cantalupi.

Arrojar el disco (libre a todo aficionado): Primero Jorge Llobet Cullen (libre), 37 metros; segundo Eduardo Deandreis (F. C. O.), 24.70 metros.

Impulsar la pelota football (para socios): Primero Ovidio Spinelli, 53.60 metros; segundo Sebastián Roselló, 49.50.

Carrera de 1.000 metros (libre a todo socio de club afiliado a la Liga Ferro-bancaria y sociedades anónimas): Primero Alfredo Martínez (F. C. O.); segundo Juan Guercio (F. C. Oeste); tercero Ernesto Mezzadra (F. C. O.)

Carrera de 200 metros, con vallas (para socios): Primero Ovidio Spinelli; segundo Emilio Barbieri.

Carrera para niños menores de 12 años: Primero, Fernando Bero; segundo, Segundo Díaz.

Carrera de embolsados, 100 metros: Primero, J. M. Badía.

Carrera para niñas menores de 12 años: Primera Alicia Lons; segunda Angélica Bertolotti.

Carrera de postas, 1.200 metros, por equipos de tres corredores (libre para equipos de clubs afiliados a la Liga Ferro-bancaria y sociedades anónimas): Primero el equipo de F. C. O., formado por José A. Toledo, Alfredo Martínez y Federico Philips; segundo F. C. Central Córdoba.

Marcha de 1.600 metros (libre para todo aficionado): Primero José Paradiso (F. C. A.); segundo Arturo Mezzeti (F. C. O.)

Pintar el ojo al cerdo (para empleados de los F.F. C.C. del Estado): Primero José Zorrigueta; segundo Orsini Esteller.

Carrera de 1.600 metros, para socios: Primero Manuel García, segundo Félix Belloro y tercero Orsini Esteller.

Carrera de disfraz para empleados de los ferrocarriles del Oeste y del Estado: Primero Ernesto Mezzadra (F. C. O.); segundo Federico Philips (F. C. O.)

Carrera de Consuelo, 200 metros (para socios perdedores): Primero Domingo Herrera.

El concurso de pelota a mano a 30 tantos, para socios (equipos de 2 jugadores), se efectuará el domingo.

Terminadas las pruebas las señoritas Carmen Rodríguez Delgado, Emma Bonano y Elida Badía, procedieron a la entrega de los premios, que consistían en objetos de arte.

ESGRIMA

EN LA ESCUELA DE POLICIA

El profesor Francisco Nigro ha organizado para el próximo jueves, a las 2 p. m. un concurso de esgrima a sable, en el que tomarán parte los alumnos de la escuela de esgrima de la policía.

Los asaltos se realizarán en la escuela de aspirantes a empleados y la dirección de ellos estará a cargo del siguiente jurado:

Presidente, Eugenio Pini; secretarios, Jorge Drago Mitre, Horacio Livingston Pico, Juan Bay, Horacio Levene, Ciriaco González; directores de asalto: Francisco Nigro, Federico Peme y Rubén Pérez.

Completando la fiesta, se realizará a continuación un concurso de tiro, organizado por el teniente Carlos M. Moncada y una exhibición de gimnasia a cargo del profesor Federico Peme.

Varios premios valiosos se distribuirán entre los ganadores de los diferentes concursos, siendo donados por los señores Jorge Drago Mitre, Horacio Livingston Pico, Eugenio Pini, Juan Bay, Francisco Nigro, Horacio Levene y Ciriaco González.

LAWN TENNIS

LIGA ARGENTINA DE LAWN-TENNIS

El macht de tennis organizado por la Liga Argentina de Lawn-Tennis y jugado últimamente entre los sequipos A y B del Buenos Aires Lawn-Tennis Club, fué todo un éxito. Los partidos revistieron interés, por lo reñidos, no obstante la inferioridad de puntos acusada por el "score". El resultado general fué el siguiente:

Buenos Aires: L. H. Knight y L. Jenkins, vencieron a D. de Urquiza y G. Capdepont 5-6, 6-5, 6-3; W. Jones y T. Colvill Jones 6-3, 2-6, 6-4; E. Le Bas y R. Peró, 6-0, 6-3.

R. Leslie y R. O. Sheward vencieron a D. de Urquiza y G. Capdepont 6-2, 4-6, 6-2; W. Jones y T. Colvill Jones, 6-2, 6-3; E. Le Bas y R. Peró, 6-5, 6-5.

J. A. Gibson y G. W. Spanton vencieron a D. de Urquiza y G. Capedpont, 6-2, 6-1; E. Le Bas y R. Peró, 6-4, 6-2.

Buenos Aires A.—W. Jones y T. Colvill Jones vencieron a J. A. Gibson y G. W. H. Spanton 6-1, 6-5.

El resultado final fué éste: Buenos Aires 8 matches, 16 sets, 113 games; Buenos Aires A, 1 match. 5 sets, 76 games.

FIESTA DEPORTIVA

Club Italiano

Ayer, en el espléndido local del Club Italiano, en la calle Rivadavia, se efectuó la última fiesta sportiva del año. Asistieron numerosas familias y presidió el acto el presidente del Club Italiano, señor Mario Obiglio. Fueron muy aplaudidos los ejercicios de calistenia (gimnasia sueca), bastón Jagel y apoyos Bauman. Tuvieron mucho éxito los asaltos de espada de los niños Angel y Arturo Terretto y de sable de los alumnos Angel y Julio Obiglio. El "clou" de la noche fué el concurso de saltos de la escuadra de niños y los ejercicios especiales de calistenia, ejecutados admirablemente por los niños Angel, Arturo y Scipione Ferretto, a los cuales todo el público aplaudió con entusiasmo. Fué una verdadera fiesta de educación física, que se debe a la inteligente dirección del director de la palestra de gimnasia y esgrima, maestro militar Scipione Ferretto, al cual sus alumnos obsequiaron con un objeto artístico en prueba de agradecimiento y cariño.

BOX

BUENOS AIRES BOXING CLUB

Se celebró anoche en el local social la fiesta deportiva organizada por el Buenos Aires Boxing Club.

Se efectuaron varios asaltos de box, distinguiéndose todos ellos por su corrección y escuela.

Participaron de ellos los siguientes aficionados:

S. J. Pérez, peso 50 kilos, v. J. D. Llón, 50 kilos; J. Martínez, 60 kilos, v. P. Langlas, 56 kilos; M. Frascoli, 58 kilos, v. E. Bringas, 60 kilos; L. Galardo, 85 kilos, v. P. Mac Carthy, 88 kilos.

AVIACION

AERO CLUB ARGENTINO

Celebró ayer su primera sesión la comisión directiva del Aero Club Argentino, elegida últimamente.

Al iniciarse la sesión el señor Mascías agradeció la distinción de que era objeto al confiarle el cargo de presidente de la institución, resolviéndose de inmediato designar los cargos para el nuevo período, resultando la siguiente comisión:

Vicepresidente segundo, comandante Enrique Mosconi; secretario honorario, Eduardo Bradley; tesorero, Severo Vaccaro, y secretario general, Manuel Ramos Vivot.

A continuación se resolvieron los siguientes asuntos:

Hacer entrega al constructor señor Pablo Castaibert de una medalla de oro por el último aparato fabricado bajo su dirección y que se haya expuesto en la galería "General Güemes", a fin de estimular y propender a la mayor difusión de esta industria nacional.

—Realizar anualmente concursos de aviación, en los que participarán todas las escuelas del país y con el producto de dichas reuniones se creará un fondo destinado exclusivamente a ayudar a todos aquellos que practiquen este deporte y necesiten la cooperación del club.

—En vista de los dos últimos accidentes y en previsión de otros, se resolvió, modificando una resolución anterior, designar una comisión técnica que tendrá a su cargo la realización de visitas periódicas a los aeródromos afiliados al club, a fin de inspeccionar la construcción y estado de los aparatos y motores. Formarán parte de ella los ingenieros Duclout y Newbery, doctor Schultz, teniente primero Zuloaga y E. Bradley, solicitándose para integrarla el concurso del doctor Bernardino Dasso, del ingeniero Latzina, director de la escuela industrial y del doctor José Arata, director de la oficina química municipal. Esta subcomisión será presidida por el ingeniero Mascías.

—Se acordó, también, solicitar del comandante Obligado y nuevo director del Aeródromo Militar, la forma de reglamentar la entrega del material del parque aerostático del club, cada vez que sea solicitado, velando en esta forma por la buena conservación del mismo.

—Con el objeto de contralorear los vuelos de altura, se resolvió solicitar de la Federación Aeronáutica Internacional el envío de las fórmulas necesarias para practicar esas correcciones, que se hallarán a cargo del doctor W. Schultz.

—Finalmente se designaron dos socios para que se entrevisten con los miembros de la comisión del centenario y gestionen la entrega de fondos para organizar una semana de aviación y aerostación, que tendrá efecto en el mes de julio próximo, semejante a la que se realizó en mayo pasado.

—Se autorizó asimismo a la presidencia para hacer imprimir unos formularios para repartir en los aeródromos y que serán llenados por los testigos de accidentes y en los que se especificarán una serie de detalles destinados a reconstruir y remediar la producción de los mismos.

PEDESTRISMO

EL RECORD DE LA MEDIA HORA

Como estaba anunciado, el domingo realizó el aficionado Carlos Lucioni, en el field del club F. C. O la tentativa de batir el record de la media hora, habiendo recorrido en dicho tiempo la distancia de 8.439 metros con 50 centímetros, superando por 120 metros los records establecidos en este país.

Actuó la siguiente comisión fiscalizadora: F. J. Lacoste, A. Castelli, del club organizador; D. Paradiso, del C. P. Argentino, y O. Parducci, del club Jorge Newbery.

VARIAS

FESTIVAL DEPORTIVO

Continúan recibiéndose inscripciones en el local Victoria 1176 para los diferentes concursos organizados por la comisión respectiva para los días 1, 2 y 6 de Enero próximo, en el "estadium" de Palermo (Sportiva).

El programa consta de varios números de aviación, carreras pedestres, cinchadas, carreras ciclistas, carreras de motocicletas, embolsados, ejercicios infantiles, cucañas, etc.

CLUB ATLETICO ALUMINE

En la última asamblea ha sido elegida la siguiente comisión directiva:

Presidente, J. J. Pinedo; vicepresidente, F. Pepe; secretario, E. Ramseger; prosecretario, N. D. Cafferata; tesorero, B. A. Pineda; protesorero, J A. Luisoni; vocales: P. Chiclana, A. Guerello, J. Prat. V. Querido, S. González, E. González Bonorino; suplentes: A. Sturiza, M. Querido; revisores de cuentas: R. Codazzi, J. González Bonorino; intendente, J. A. Corvalán y delegados B. A. Pineda y E. Ramseger.

SPORTING CLUB DEL PLATA

Siguen con el mayor entusiasmo los preparativos para el gran pic-nic que celebrará este club el día 2 de Enero, en el Tigre, isla Carapachay.

Las invitaciones pueden retirarse hasta el día 31, en la calle Bernardo de Irigoyen 92.

JUAN SOURITZ

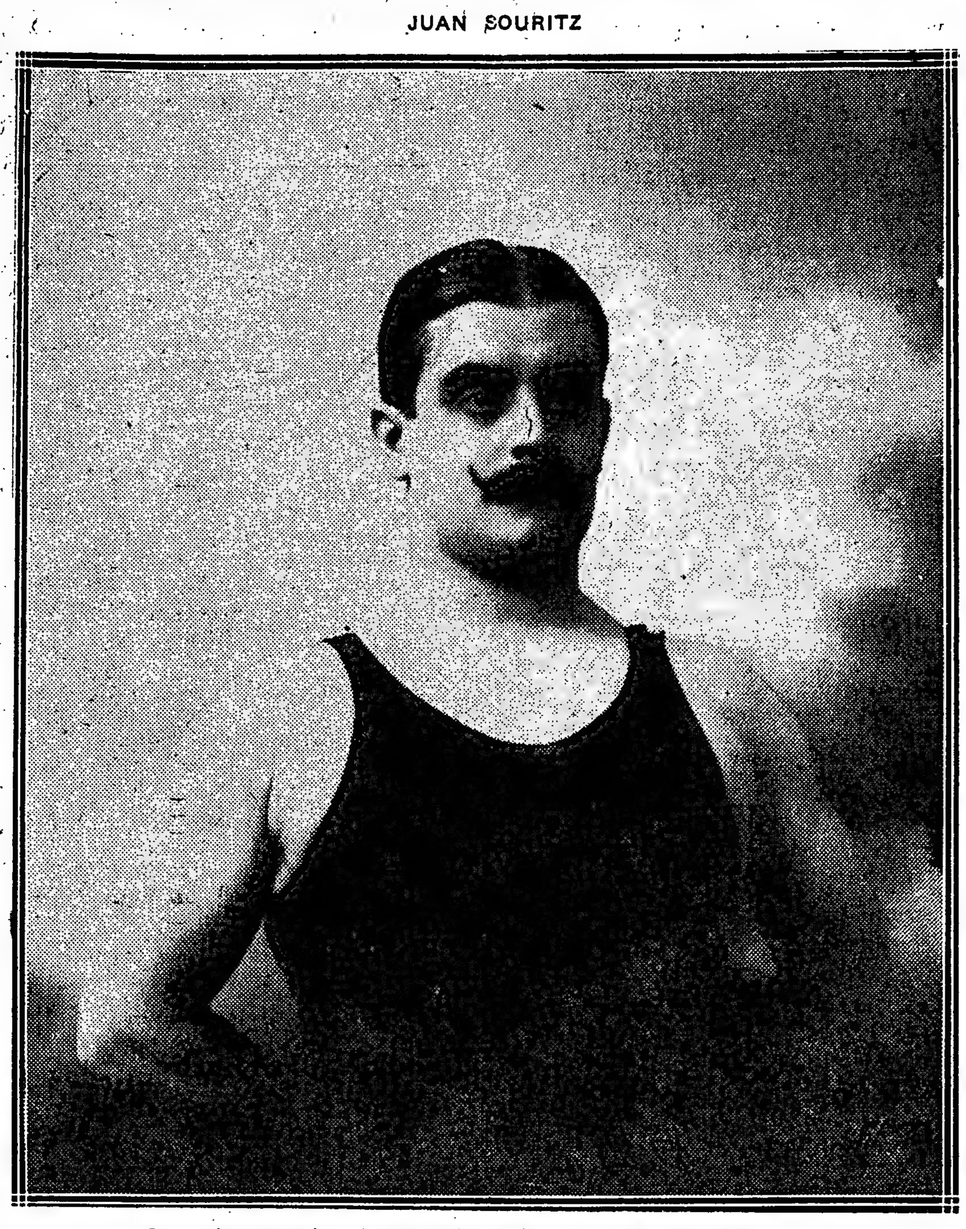

Campeón argentino de natación afiliado al Club Argentino

CLUB ATLETICO BOCA JUNIORS

En el local de la sociedad Verdi se reunirán en asamblea general ordinaria los socios del club atlético Boca Juniors, para tratar la siguiente orden del día:

Lectura del acta de la asamblea anterior; balance; renovación de la comisión directiva; asunto referente al field.

La asamblea dará comienzo a las 8 p. m.

INSTRUCCIÓN PÚBLICA

COLEGIO NACIONAL DE BUENOS AIRES

Exámenes

Damos a continuación la nómina de alumnos sobresalientes en los últimos exámenes orales:

4.o año 2.a división — Castellano — Basombrío Antonio Guillermo, Mateva Atilio B., Monhe Raúl Borroa, Orma Adolfo Nicolás, Repetto Blas.

Historia — Avellaneda Arturo Julio, Basombrío Antonio Guillermo, Calamia Italo M. S., Mateva Atilio B., Monlié Raúl Bowon, Orma Adolfo Nicolás, Paylos Andrés, Rivero Manuel Julio, Rigueva Ricardo, Sáenz Alberto M., Schewa Sebastián, Tejewo Raúl Julián, Váldez Uriburo Benjamín.

Geografía — Avellaneda Arturo Julio, Basombrío Antonio Guillermo, Calamia Italo M. S., Cruz Juan Carlos, Guerrero Miguel, Mateva Atilio B., Morandi Carlos M., Orma Adolfo Nicolás, Pucer Francisco Pablo, Riguera Ricardo, Repetto Blas, Sáenz Alberta M., Váldez Uriburu Benjamín.

Latín — Crotti Roberto O. J., Repetto Blas, Schena Sebastián.

Geometría — Cruz Juan Carlos, Mateva Atilio B., Repetto Blas.

Física — Cruz Juan Carlos, Váldez Uriburu Benjamín.

Botánica — Bueno Francisco.

Francés — Cruz Juan Carlos, Frers Enrique G., Mateva Atilio B., Ormq Adolfo Nicolás, Schena Sebastián.

4.o año 3.a división — Francés — Barraza Carlos F., Davó Juan Gaspar, Echebarne Alejandro Eleuterio, Rosaoner Rodolfo.

Botánica — Demarchi Miguel O., Otamendi Tomás, Raffo Juan José A. C., Rosaoner Rodolfo.

Física — Baca Enrique L., Cano Héctor Marcelo, Demarchi Miguel O., Rosaoner Rodolfo.

Geometría — Baca Enrique L., Rosaoner Rodolfo.

Latín — Acosta José Francisco, Bacq Enrique L., Campos Tulio, Cano Héctor Marcelo, Davó Juan Gaspar, Demarchi Miguel O., Etchebarne Alejandro Eleuterio, Escutary Jorge M., Ger Alfredo, Otamendi Roberto A., Ovejero Listo, Raffo Juan José A. C., Rosaoner Rodolfo, Santillán Diógenes.

Geografía — Demarchi Miguel O., Escutary Jorge M., Otamendi Tomás, Santillán Diógenes, Torre David Eulogio de la.

Historia — Alonso Raúl, Barraza Carlos F., Demarchi Miguel O., Ger Alfredo, Gimeno Leopoldo, Otamendi Roberto A., Otamendi Tomás, Rosaner Rodolfo, Santillán Diógenes, Torre David Eulogio de la.

Literatura — Maxvell Juan C., Otamendi Roberto A., Otamendi Tomás, Ovejero Listo, Torre David Eulogio de la.

4.o año 4.a división — Literatura — Aguilera Osvaldo, Díez Rodolfo, Lozano Carlos A., María Domingo Eduardo, Martínez Castro Juan Andrés, Rizza Aurelio, Villegas Basavilbaso Horacio.

Historia — Adamo Héctor, Jacobé Luis José, María Domingo Eduardo, Rodrigo Alberto, Stunz Hugo Francisco.

Geografía — Adamo Héctor, Díez Rodolfo, Mendillaarzu Fortunato E., Rodrigo Alberto.

Latín — Adamo Héctor, Agote Roberston, Carlos M., Aguilera Osvaldo, Aguilar Federico, Capurro José, Cejas Elías, Díez Rodolfo, Isola Pedro, Jacobé Luis José, Lairenz Eugenio, Lezano Carlos A., Mendillaarzu, Fortunato E., Milani Oreste, Rizza Aurelio, Stunz Hugo Francisco.

Geometría — Adamo Héctor, Agote Roberton Carlos M., Capurro José, Cejas Elías, Dilerno Sabino, Mendillaarzu Fortunato E., Obarrio Enrique O.

Física — Adamo Héctor, Martínez de Hoz Federico A.

Botánica — Adauro Héctor, Agote Roberton Carlos M., Rizza Aurelio, Stunza Hugo Francisco.

Química — Adamo Héctor, Díez Rodolfo.

Francés — Adamo Héctor, Agote Roberston, Carlos M., Capurro José, Escars Andrés, Jacobé Luis José, Poncet Juan Alberto, Rizza Aurleio.

Inglés — Capurro José, García Barros Roberto, Martínez Castro Juan Andrés, Small Federico, Stunz Hugo Francisco.

CENTROS RECREATIVOS

La Tosca y "Juventud del Día". — Estas sociedades han resuelto efectuar un concierto y baile familiar, que tendrá lugar el sábado próximo en la Unione Operai Italiana, Sarmiento 1754.

Las comisiones directivas de ambas sociedades trabajan activamente para el mejor éxito de la fiesta; habiendo dispuesto la realización de una rifa con cuyos números se obsequiará a los concurrentes.

Los Inmortales — Efectuará el 1.o de enero próximo, una matinée danzante en los salones de la Unione e Benevolenza.

Los Rebeldes — Anuncia para el 31 del corriente un gran festival que dedica a su presidente señor Antonio Di Lorenzo, a efectuarse en el salón de la Sociedad Giuseppe Garibaldi, Sarmiento 2419.

Dará comienzo la fiesta a las 9 p. m. con un discurso alusivo al acto, al que seguirá unas romanzas cantadas por el tenor don Juan Villaverde; el monólogo "El Angelito", por Guerino Spina, y las obras "Una esposa improvisada" y "La cantina", cuya interpretación estará a cargo del cuadro social.

Domingo A. Pavón — El cuadro social de este centro, ensaya las obras "La piedra del escándalo" y "La vida en el cabaret", que representará en la función y baile anunciado para el 8 de enero en el salón Concordia, Rincón 1141.

Todos o Ninguno — En el salón de la Operai Italiana, ofrecerá a las familias de sus asociados un baile el 1.o de enero próximo, el que dedica a su comisión honoraria.

PASATIEMPOS

CONCURSO

1o. El concurso se cerrará el 29 de febrero de 1916.

2o. Se destinarán dos premios: uno al que obtenga mayor número de soluciones exactas, en el plazo indicado, y otro al que se le publique mayor número de juegos dentro del mismo período.

3o. Es requisito indispensable para el envío de soluciones, como también para los juegos, que las cartas se remitan debidamente firmadas y con domicilio, haciendo constar si deben publicarse los juegos con o sin pseudónimo.

4o. En caso de empate por igual número de juegos publicados, se adjudicará el premio a la mejor serie publicada, a juicio de esta redacción. Si el empate se produjese entre los solucionistas, se realizará entre ellos un pequeño concurso de desempate.

—

Para este concurso se destinan dos premios, consistentes en dos objetos de arte a elección del vencedor.

—

N. de la R.—Toda la correspondencia para el concurso de "Pasatiempos", diríjase al redactor de la sección "Pasatiempos" de LA EPOCA, Avenida de Mayo 769.

Esta sección es completamente aparte de "La columna de los niños" y, por consiguiente, la correspondencia debe ser enviada por separado por tratarse de dos secciones diferentes.

SOLUCIONES

No. 6. Adivinanza.—La mitad de nada es dos (la mitad de 4 letras en la palabra nada).

No. 7. Charada.—Cantilo.

No. 8. Charadístico.—Anacleto.

No. 9. Frase hecha.—Llevar a cabo.

No. 10. Una gran verdad (comprimida).—La regeneración de la política en la República Argentina es obra del partido Radical.

No. 11. Acertijo geográfico. — El río Ad (Rusia).

CONCURSO DE PASATIEMPOS

Han remitido soluciones exactas los señores: José Rodino, F. Varela F. C. S. (8); Manuel R. Rodríguez, ciudad (8); Luis F. Muzzio, ciudad (8); Carmen E. de Mieli, ciudad (7); G. F. Berraondo, ciudad (7); Armando F. Picarel Wineberg, ciudad (7); Ernesto Martinelli (hijo, ciudad (6); José Vizcay, ciudad (5); Oscar Lozano, ciudad (4); M. Bado, ciudad (4); Evaristo Borin, ciudad (4) y siguen varios con menos de cuatro soluciones exactas.

H. Martínez, ciudad (6).

Nota.—El número entre paréntesis significa la cantidad de soluciones exactas que tiene cada uno.

FRASE COMPRIMIDA, POR "RINO"

COMPRIMIDO, POR VICTORIO VOLPI

A	M A
E	M E
I	M I
U	M U

COMPRIMIDO, POR VICTORIO VOLPI

S	E

AJEDREZ

NUESTROS JUGADORES EN LOS MATCHES INTERNACIONALES

La primera categoría del Club Argentino de Ajedrez se compone de los señores Rolando Illa, Miguel Angel Gelly, Alberto Gelly, Carlos M. Portela, Eugenio Zamudio, Julio Lynch, Enrique G. Ruiz, B. H. Villegas, ingeniero Alfredo C. Israel, Julián Balbin, Rodolfo Girondo y otros, pero existe siempre el inconveniente de su poca práctica, unos por estar casi retirados del juego y otros tal vez por pereza. Sería conveniente que el club tratara de estimular en alguna forma matches entre los jugadores de primera categogría para que éstos se encuentren en forma para el futuro match a jugarse con los campeones uruguayos.

BUZON DE LOS NIÑOS

Carlitos S. H.—La Plata: Las vacaciones no son una razón para que hagas en tu trabajito tantas faltas de ortografía, amiguito!

Lucy Orth.—Capital.—El buzón ha contestado varias veces la misma pregunta: los premios se darán por cada seis concursos resueltos.

Delia Berro.—Temperley.—Ruega a sus amiguitas de la columna de los niños, le envíen un bonito nombre de muñeca, pues le ha prometido una su abuelita para Navidad; espera la respuesta para bautizarla.

Gregorio R.—Aquí estamos en paz gracias al cielo, amiguito; no declare, pues, usted esa guerra a muerte a las h y las c, como lo ha hecho en su composición.

MUNDO COMERCIAL

EXTERIOR

TRIGO

NUEVA YORK, diciembre 28. — Trigo colorado americano entrega en Mayo (por bushel en centavos oro americano), apertura de hoy: 136 1|2. Clausura anterior: 135 3|4.

CHICAGO, diciembre 28. — Trigo colorado americano, entrega en diciembre (precio por bushel en centavos oro americano), apertura de hoy: —. Clausura anterior: 127 1|4.
Trigo para mayo, apertura de hoy: 126 5|8. Clausura anterior: 126 7|8.
Mercado tranquilo.

LIVERPOOL, diciembre 28. — Trigo colorado americano, entrega en diciembre-enero (precio por quarter e mchelines), 56|6. Clausura anterior: 56|7 1|2.

MAIZ

CHICAGO, diciembre 28. —Maíz mixto americano para el mes de mayo (precio por bushel en centavos oro americano); apertura de hoy: 77 1|4. Clausura anterior: 77 1|2.

LIVERPOOL, diciembre 28.— Maíz del Río de la Plata, entrega en diciembre-enero (precio por quarter en chelines), 45|3. Clausura anterior: 44|9.

LINO

HULL, diciembre 28. — Lino entrega en diciembre-enero (precio por quarter de 416 libras en chelines), 69|6. Clausura anterior: 69|3.

CALCUTA, diciembre 28. — Lino entrega en diciembre-enero (precio por quarter de 410 libras en chelines), 77. Clausura anterior: 77.

DULUTH, diciembre 28. — Lino entrega en diciembre (precio por bushel en centavos oro americano), apertura de hoy: 213 1|4. Clausura anterior: 213.
Id entrega en mayo, apertura de hoy: 219. Clausura anterior: 218 1|2.

MERCADO DE CAFE

NUEVA YORK, diciembre 28. — El mercado de café abrió calma, sufriendo una alza parcial en la primera rueda de un punto.
por libra; para mayo, 6.70; para julio, 6.79; para septiembre 6.88.
Las cotizaciones anteriores fueron de 6.63, 6.69, 6.79 y 6.86, respectivamente, para los referidos meses.
Las existencias en los puertos americanos es 1.552.000 bolsas. En la semana se entregaron 134.000 bolsas.
Se vendieron 30.000 bolsas.

EL HAVRE, diciembre 28. — Las transacciones fuera de bolsa acusaron una baja parcial de 1|4 franco.
Las cotizaciones fueron para marzo a 55.25 francos los 50 kilos; para mayo a 54; para julio, 54.25 y para septiembre 53.50.
Las cotizaciones anteriores fueron de 55.50, 54.54 y 53.75 francos, respectivamente.
Las bolsas vendidas llegaron a 4.000.

RIO DE JANEIRO, diciembre 28. —Mercado firme. No hubo ventas de importancia. Se vendieron cerca de 4.000 bolsas a 8.000 reis la arroba.
Las entradas fueron de 10.002 bolsas.
El stock en plaza es de 600.979 bolsas.

SANTOS, diciembre 28. — Los precios del café se mantienen estacionarios.
El mercado es activo sobre la base de 4.500 reis los 10 kilos, para el tipo de exportación.
Las entradas al mercado fueron de 68.837 bolsas y las salidas de 6.923.
Se embarcaron 39.038 bolsas y se vendieron 18.000.
El stock en plaza es de 2.116.163 bolsas.

LONDRES, diciembre 28. — El mercado cerró con una alza parcial de 6 peniques.
Para marzo se cotizó el café a 40 chelines y 3 peniques las 112 libras, para marzo a 40 chelines y 3 peniques.

MERCADO DE MAIZ

RIO DE JANEIRO 28.—El maíz argentino se cotizó de 10.200 a 10.500 reis.

MERCADO DE AZUCAR

PERNAMBUCO, 28—El mercado firme, con tendencia a subir. Las entradas fueron grandes. A pesar de las pocas salidas el mercado continuaba acusando algo, impulsado por los vendedores, que pretenden subirlo a 1.000 reis el kilo de azúcar en cristales.
El stock crece cada día, tanto aquí como en Pernambuco.
Las entradas fueron 12.937 bolsas y las salidas 3.221.
El stock es de 330.573 bolsas.

RI DE JANEIRO, diciembre 28.—El mercado de azúcar estuvo firme y acusó alza. Se hicieron pequeñas transacciones. Las de mayor escala se hacían especulativamente.
Entraron 9.137 bolsas y salieron 7.003. El stock es de 325.900 bolsas.

MERCADO DE HARINA

RIO DE JANEIRO, diciembre 28.—La harina argentina se cotizó de 24.500 a 28.900 reis.

RI ODE JANEIRO, diciembre 28.—El mercado se mantuvo animado y con alza. Las ventas fueron moderadas. Las fábricas restringen sus compras.
No hubo entradas.
Salieron 447 fardos.
El stock en plaza es de 1.162 fardos.

MERCADO DE ALGODON

RIO DE JANEIRO, 28. — El mercado firme.
En la primera rueda se algodón de Pernambuco se cotizó a 21,500, a 25.000 reis.
Las entradas fueron 2.892 fardos y las salidas 347.
El stock es de 3.707 fardos.

MOVIMIENTO DE BUQUES

RIO DE JANEIRO, 28. — Entró de Bahía Blanca el "Sabia" con cargamento de trigo para el molino inglés.
Entró del Río de la Plata el "Vauban".
Saldrá para el Río de la Plata el "Liger" y el "Goyaz".
Es esperado mañana del Río de la Plata el "Gelria".
Saldrán mañana para el Río de la Plata el "Verdi", el "Tomaso di Savoia" y el "Hollandia".

MERCADO COMERCIAL DE LONDRES

LONDRES, diciembre 28.
Tipo del descuento del Banco de Inglaterra . . . . 5 o|o
Consolidados británicos 2 1|2 . . . . 58 1|2

Títulos argentinos

Empréstito nacional 1897, 4 o|o, ley número 3378 . . . . 70 1|2
Bonos Obras de Salubridad, etc., de Buenos Aires 1891, 5 o|o . . . . . 93.—
Empréstito Argentino de Obras públi- Buenos Aires, 1886, 5 o|o . . . . 97 1|4
Empréstito Argentino de Conversión 1889, en libras, 4 1|2 o|o . . . . . 82 1|4
Empréstito Argentino Interno de 1909, 5 por ciento. 85
Banco Español del Río de la Plata acciones ordinarias. . . . . nom.
Province of Buenos Aires 3 o|o to 3 1|2 por ciento Loan of 1906. 41

BOLSA DE PARIS

PARIS, diciembre 28.
Renta Francesa. 63.75
Banco Francés del Río de la Plata. . nom.

BOLSA DE MONTEVIDEO

En la primera rueda de hoy, en el mercado de títulos, los papeles negociados alcanzaron estas cotizaciones:
Títulos hipotecarios de la serie G 86.
Títulos hipotecarios de la O, 83.60.
Títulos hipotecarios de la serie P, 83.60.
Títulos hipotecarios de la serie Q para fin de enero 82.30.
Deuda interior de 1915 (certificados) 95.10.
Deuda consolidada 56.40.
—En la Bolsa de Londres la deuda consolidada uruguaya se cotizó hoy a 56.
En el puerto de Montevideo el movimiento de vapores fué hoy como sigue:
Entraron: Camoens, de Nueva York; Dumbar, de Glasgow; Desuay Corcovado, de Liverpool; Hudson, de Burdeos; City of Corrienth y Hawklead, de Clyde.
Salen: Río Uruguay, Lisboa y Ciudad de Montevideo.

BOLSA DE COMERCIO

'imera rueda

Cédula Hipotecaria Argentina, de 6 o|o, —antigua emisión, — al contado: 55.000 a 92, 1.000 a 92.10, 7.000 a 92.20, 79.500 a 92.50, 20.000 a 92.70, 122.000 a 92.89, 7.000 a 93, 5.000 a 92.80, total 285.500.
Id. para fin de mes; 150.000 a 92.80, 20.000 a 92.70, 30.000 a 92.60.
Id. para Diciembre 29: 30.000 a 92.50, 80.000 a 92.80, 6.000 a 92.70, 3.500 a 92.90, 97.500 a 92.80, total 217.000.
Id. para Enero 31: 30.000 a 89.20, 70.000 a 89.40, total 100.000.
Cédula Hipotecaria Argentina (primera serie) nueva emisión, al contado: 33.000 a 89.50, 12.000 a 89.70, total 45.000.
Cédulas nacionales, serie K, al contado: 10.000 a 87.
Id. de la serie H. al contado: 3.000 a 99.50, 2.500 a 99.60, total 5.500.
Id. de la serie L. al contado: 56.000 a 94.30.
Bonos municipales de pavimentación (semestral) al contado: 19.500 a 71.80, 4.000 a 71.90, total 23.500.
Deuda de Buenos Aires, 6 o|o, 3.a serie, al contado: 10.000 a 76, 1.000 a 75, 13.000 a 76, total 24.000.
Empréstito de Conversión de 2 1|2 o|o, serie B., al contado: 3.800 a 31.20.
Quebrachales Puerto Sastre (oro), al contado: 13.000 a 3.10.
Id. para Diciembre 29: 500 a 3.10.
Id. para Enero 31: 300 a 3.20.
Banco Español al contado: 510 a 111.
Banco El Hogar Argentino, al contado: 52 a 155.

DEMANDA Y OFERTA DE TITULOS

Hoy se solicitaron en compra en la Bolsa de Comercio, los siguientes papeles:
La Mundial (seguros), Deuda Interna de Mendoza, Deuda de Santa Fé 1886 y 1893, La Ayuda Mutua, El Fénix (fca. de papel), Nuevo Banco Italiano, Mercado de Abasto Proveedor, Club Mar del Plata, Destilería Germania (pref.), Mercado Central de Frutos, Obligaciones del Banco El Hogar Argentino, Jardín Japonés, Depósitos del banco Francés, La Clara (molino), Cía. General de Fósforos, Quebrachales Fusionados, La Ibero Platense, Primitiva (fca. de bolsas), Banco del Río de la Plata, Banco Popular Argentino, Letras de Tesorería de la Municipalidad, Bodegas Uriburu, River Plate Quebracho Co., Quebrachales Paraguayos, Banco Industrial Argentino, Banco Comercial Italiano Nafta Comodoro Rivadavia, Petróleo Golfo San Jorge.
Se ofrecieron en venta:
Gas de La Plata, River Plate Quebrachales, La Edificadora, Banco de Italia, Salinas Hnos. (fca. de bolsas), Banco de España y América, La Previsora, Cía. Sud Americana de Billetes de Banco, La Inmobiliaria, Mercado General de Haciendas, Banco del Comercio, Banco Proveedor, Banco de la Provincia (certificados 50 y 70 o|o- Prince Georges Hall, Banco de Italia, Bodegas y Viñedos Giol, La Vascongada, Talleres Metalúrgicos, La Estrella y América (seguros), Las Palmas del Chaco Austral, Banco de Buenos Aires, La Bahía Blanca, Banco Basko Asturiano, Quebrachales Paraguayos, Crédito Territorial de La Plata, Cía. General de Minas, Tranvías Eléctricos del Sud, Gath y Chaves.

MERCADO DE CEREALES A TERMINO DE BUENOS AIRES

Primera rueda

Lino: para febrero 100 toneladas a 12.10 pesos, s|dársena.

REGISTRO DE CONTRATOS

En la oficina de ajustes del Mercado de Cereales a Término, se anotaron hoy los siguientes contratos por cereales:
Lino: para febrero, 200 toneladas a 12.10, pesos: 100 a 12.15.
Trigo: 400 toneladas para enero a 9.50 $.
Maíz: 400 toneladas para enero a 5.05 $.
Todas estas partidas son a entregar en dársena.

MERCAD ODE CEREALES A TERMINO DE ROSARIO

Primera rueda

Trigo: para febrero, 200 toneladas a 9.10 $.
Lino: para enero, 100 toneladas a 11.90 $.

LA COSECHA EN SAAVEDRA

Comunicaciones que nos llegan de Saavedra dan cuenta del momento álgido en que se encuentra la cosecha de cereales, estando ya levantada la avena y en el corte del trigo.
Dada la baja de los precios, los agricultores se ven en la necesidad de no realizar sus ventas, notándose ya la falta de depósitos, que traerá más adelante una liquidación forzosa de los productos.

AVENA NUEVA

Los señores Arancet vendieron un hermoso lote de la Pampa al precio de $ 8 los 100 kilos; pesaba 55 kilos por hectólitro.

ESTADO DE LAS COSECHAS

De Coronel Suárez nos informan que la cosecha de cereales presenta perspectivas de rendimiento inmejorables, habiéndose obtenido 20 toneladas de trigo por hectárea y 35 de avena.

CAMBIOS BANCARIOS

(Pago en Oro)

BANCO DE LA NACION ARGENTINA

	90 Días	VISTA	TELEGRAF.
Sobre Londres	—	48.9/32	48.1/8
„ Paris	—	5.55	5.54
„ Alemania	—	4.83	—
„ Italia	—	6.22	6.19
„ España	—	5.02	5.01
„ Estados Unidos	—	105.15	—
„ Chile	—	48.13/16	—
„ Bolivia	—	48.13/16	—
„ Portugal	—	1.31	—
„ Montevideo	—	2.50	—

BANCO DE LONDRES Y RIO DE LA PLATA

Sobre Londres	48.11/16	48.3/16	48.1/8
„ Francia	—	5.53	5.51
„ Italia	—	6.15	6.18
„ España	—	5.—	4.98

BANCO ESPAÑOL DEL RIO DE LA PLATA

Sobre Francia	—	5.54	5.54
„ Inglaterra	—	48.1/4	48.1/8
„ España	—	5.02	5.02
„ Italia	—	6.22	6.21
„ Nueva York	—	105.10	—
„ Portugal	—	1.31	—
„ Brasil	—	19.900	—
„ Alemania	—	4.84	—

BANCO BRITANICO

Sobre Londres	48.13/16	48.5/16	48.1/16
„ Francia	—	5.54	5.53
„ Italia	—	6.23	—
„ España	—	5.02	—
„ Nueva York	—	105.20	105.50

BANCO DE LONDRES Y BRASIL

Sobre Londres	48.13/16	48.5/16	—
„ Francia	—	5.53	—
„ Italia	—	6.21	—
„ España	—	5.02	—
„ Portugal	—	1.80	—
„ Nueva York	—	105.80	—
„ Brasil	—	20.000	—

BANCO DE LA PROVINCIA DE BUENOS AIRES

Sobre Londres	—	48.1/4	—
„ Francia	—	5.54	—
„ Italia	—	6.22 1/2	—
„ España	—	5.02	—
„ Alemania	—	4.85	—

BANCO SUIZO SUD-AMERICANO

Sobre Londres	—	48.1/4	—
„ Suiza	—	4.99	—
„ Francia	—	5.54	—
„ Alemania	—	4.92	—
„ Bélgica	—	6.11	—
„ Italia	—	6.25	—
„ España	—	5.04	—
„ Norte América	—	105.20	—

NUEVO BANCO ITALIANO

Sobre Londres	—	48.7/16	—
„ Francia	—	5.54	—
„ Italia	—	6.22	—
„ España	—	5.03	—
„ Nueva York	—	106	—

BANCO FRANCES E ITALIANO

Sobre Londres	-	48.3/16	48.1/8
„ Francia	—	5.54	5.53
„ Italia	—	6.22	6.23
„ España	—	5.03	5.01
„ Norte América	—	105.10	105.03
„ Brasil	—	20.200	20.150
„ Suiza	—	5.01	4.99

BANCO ALEMAN TRANSATLANTICO

Sobre Alemania	—	4.89	—
„ Bélgica	—	6.02	—
„ España	—	5.01	—
„ Norte América	—	105.50	—
„ Suiza	—	4.98	—

BANCO POPULAR ARGENTINO

Sobre Londres	—	48.[illegible]	—
„ Francia	—	5.55	—
„ Italia	—	6.21	—
„ Alemania	—	4.83	—
„ España	—	5.02	—

BANCO COMERCIAL ITALIANO

Sobre Londres	48.9/16	48.1/4	48.1/8
„ Francia	5.57	5.54	5.52
„ Italia	6.25	6.22	6.2.
„ España	5.04	5.00	5.02
„ Norte América	—	105.40	105.70

BANCO DE ITALIA Y RIO DE LA PLATA

Sobre Londres	—	48.1/4	—
„ Francia	—	5.5[illegible]	—
„ Italia	—	6.23	—
„ España	—	5.01	—

BANCO DE GALICIA Y BUENOS AIRES

Sobre Londres	—	48.1/4	48.1/8
„ Francia	—	5.54	5.5 1/2
„ Italia	—	6.22	6.20
„ España	—	5.03	5.02

BANCO GERMANICO DE LA AMERICA DEL SUR

Sobre España	—	5.02 1/2	—
„ Alemania	—	4.93	4.81
„ Suiza	—	5.00	—
„ Dinamarca	—	3.35	—
„ Holanda	—	2.18	—
„ Nueva York	—	105.00	105.35
„ Bélgica	—	6.05	—

BANCO HOLANDES DE LA AMERICA DEL SUR

Sobre Londres	—	48.3/16	48.1/8
„ Paris	—	5.55	5.54
„ Italia	—	6.22	6.21
„ España	—	5.03	5.02
„ Alemania	—	4.93	4.92
„ Holanda	—	2.20	2.20
„ Países Escandinavos	—	1.49	1.48
„ Norte América	—	105.20	105.30

BANCO FRANCES DEL RIO DE LA PLATA

Sobre Londres	—	48.1/4	48.1/8
„ Francia	—	5.54	5.53
„ España	—	5.03	5.02
„ Estados Unidos	—	104.45	105.85
„ Italia	—	6.24	6.23

BOLSA DE CEREALES

Diciembre 28 1915.

Entradas de hoy en el Once:
Trigo: 14124 bolsas, maíz 4718 id; lino 412 id; avena 5730 id; nabo 179 id; cebada 75 id; cebadilla 160 id; pasto 1991 gr. y 4439 chicos.

VENTAS DE HOY

Trigo Barletta: 170 bolsas Once 1050; 149 id. 1050; 400 id 1050; 900 Sola 890.
Trigo Húngaro: 779 bolsas Once 1070; 300 1050; 364 1050; 400 1050; 578 1050; 677 1050; 350 1040; 401 1030; 449 860; 1300 840.
Trigo Ruso: 159 bolsas Once 650; 500 id. 650.
Trigo Eucelas: 620 bolsas Once 980.
Trigo varias clases: 2590 bolsas Haedo 975; 132 id. 950; 320 id. 930; 635 id. 850; 400 id. 805.
Maíz amarillo: 500 bolsas Once 500; 310 id. 495; 486 id. 495; 160 id. 490; 235 id. 490; 200 id. 490; 300 id. 490; 154 Sola 490; 250 id. 485; 280 Once 482 1|2; 200 id. 475.
Colorado: 236 bolsas 475.
Avena: 180 bolsas blanca de la Pampa 800; 370 Sola 500; 610 id. 490; 477 Once 490; 340 Sola 450; 532 450; 1942 id. 405; 447 Haedo 420.
Lino: 272 bolsas Brian 1160.

ENTRADA DE CEREALES

Diciembre 28 de 1915.

Brian: trigo 1660 bolsas, maíz 16.545 id, avena 2185 id.
Sola: trigo 12.787 bolsas, maíz 2497 id, avena 6299 id, harina 2170 id, cebada 655 id.
Buenos Aires: trigo 1207 bolsas, maíz 800 id, harina 216 id.
Riachuelo: trigo 12.024 bolsas, lino 405 id.
Rural: maíz 305 bolsas, 121 fardos pasto, 1278 bolsas cebada.
Retiro: 200 bolsas maíz, lino 134, harina 200, nabo 168, patatas 5856.
Pacífico: 200 bolsas maíz, lino 2685.

MERCADO J. BULLRICH

Han entra hoy a este mercado 597 pichoneras cargadas con aves varias y 684 cajones huevos.
Careció por completo de importancia las ventas habidas hoy en este mercado.
Ventas al por mayor;
Gallinas especiales, de $ 3.10 a 3.50 la yunta; id regulares, de 2.00 a 2.90; pollos especiales, de 2.00 a 2.70; id regulares, de 1.20 a 1.80; id chicos, de 1.10 a 1.30; pavos cerda, de 8.80 a 10.00; pavitas, según a 2.20; id marruecos, de 1.20 a 1.50; gansos clase de 3.00 a 4.60; patos criollos, de 1.80 según clase, de 2.60 a 3.30; pichones de paloma a 0.38; conejos viejos, de 1.40 a 1.90; huevos, la docena, de 0.49 a 0.50.

MERCADO DE PATATAS

Han entrado a la estación Retiro 5886 bolsas patatas.
Los precios de cotización fueron los siguientes: patata según clase, de $ 0.70 a 0.85 los 10 kilos.

TOTAL DE LAS ENTRADAS

Trigo, 29.176 bolsas; maíz, 37.389 id; lino, 3636 id; avena, 15.364 id.

MERCADO ABASTO PROVEEDOR

Diciembre 28 de 1915.

Se descargaron hoy en este mercado kilos 107.500 de verduras y 13.500 kilos de frutas en general.
Movimiento. — Verduras y legumbres: Ninguna variante nos corresponde señalar en lo que atañe a la colocación de los artículos de este renglón por cuanto que ella sigue verificándose a precios sostenidos.
Frutas. — Las variedades de esta clasificación siguieron realizándose al mismo nivel de precios que consignamos ayer.
Pescado: No advertimos e nsus precios variante que merezca reservarse.

MERCADO VACUNOS (LINIERS)

Diciembre 28 de 1915.

No obstante haber sido más reducida la entrada de hoy en este mercado, los precios de las ahciendas continuaron al mismo nivel que el día anterior.
La entrada de hoy en este mercado fué de 3.1[illegible] cabezas, clasificadas en la siguiente forma: novillos, 1.952; vacas, 827; terneros, 273; y 14 bueyes. Porcinos entraron 33.
Los precios corrientes de la mañana fueron los siguientes:
Bueyes para frigorífico, de . . . a 200.—
Bueyes para consumo, de . . 135.— a 195.—
Novillos m. esp. frigorífico, de . . a 217.—
Novillos para frigorífico, de . 76.50 a 200.—
Novillitos para frigorífico, de . 41.— a 135.—
Vacas para frigorífico, de . . 55.— a 165.—
Vaquillonas frigorificoñ, de . 31.50 a 117.—
Terneros para frigorífico, de . 15.— a 80.—
Para porcinos los precios variaron entre $ 0.36 el kilo.

VENTAS DE HOY

Ardohain Miguel—
20 novillos c. gorda, B. Blanca . . 142.—
2 novillos c. gorda, B. Blanca . . 133.—

Accame y Bellini—
20 vacas g. y c. gorda, Las Algarrobas 122.—
11 vacas g. y c. g., Las Algarrobas . 108.—

Ayarragary, Schindler y Gowland—
5 vaquillonas g. y c. gorda, Lobería 102.—
5 vaquilonas c. gorda, Lobería . . . 88.—
4 vaquillonas g. y c. gorda, Lobería 102.—
4 novillos c. gorda, Lobería . . . . 100.—
5 novillos c. gorda, Lobería . . . . 120.—
4 novillos b. carne, Lobería . . . . 102.—

Bellocq e Hita—
40 novillos g. y c. gorda, Lobería . 158.—
30 novillos c. gorda, Lobería . . . 127.—
26 novillos c. gorda, Lobería . . . 116.—
1 novillo g. y c. gorda Lobería . . 165.—
4 terneros gordos, Lobería . . . . 80.—
1 ternero bueno, Lobería . . . . . 60.—
7 vacas g. y c. gorda, oLberia . . . 127.—
13 vacas c. gorda, Lobería . . . . . 105.—

Benítez y Murré—
18 terneros regulares, Santa Fe . . . 31.—

Cooperativa de Hacendados—
20 novillos m. gordos, Monte . . . . 195.—
5 vacas m. esp. Córdoba . . . . . 160.—
14 vacas gordas, Córdoba . . . . . 135.—

Bargo, Lascurain y Etchegaray—
49 novillos c. gorda, E. Ríos . . . 142.—
37 novillos c. gorda, E. Ríos . . . 120.—

Carriquiry, Casaux y Cía.—
52 novilos gordos, Villegas . . . . 193.—
18 vacas g. y c. gorda, E. Ríos . . . 115.—

Córdoba e hijo Pedro—
1 ternero bueno, Tornquist . . . . 70.—
4 vaquillonas c. gorda, Tornquist . 90.—
1 vaca c. gorda, Tornquist . . . . 100.—
12 novillitos c. gorda, Tornquist . . 88.—
9 novillitos c. gorda, Tornquits . . 95.—
2 novillitos c. gorda, Tornquist . . 85.—

Casenllares, Cendoya y Cía.—
46 novillos g. y c. gorda, Luján . . . 161.—

Estrugamou Fernando—
24 novillos g. y c. gorda, Villegas . . 150.—
5 vacas g. y c. gorda, Lincoln . . . 125.—
13 terneros regulares, Villegas . . . 48.—
6 vaquillonas c. gorda Lincoln . . . 95.—

Guillón y Cía., Rodolfo—
40 novillos g. y c. gorda, Villegas . . 163.—

Lizarralde Hnos.—
43 novillos g. y c. gorda, Caseros . . 167.—

Lynch y Cía., Leandro—
17 vacas m. gordas, T. Lauquen . . . 112.—

Maraspin y Cía., Andrés—
10 vaquilonas c. gorda, Magdalena . 80.—
6 novillitos flacos, Magdalena . . . 65.—
15 terneros mamones, Magdalena . . 37.—
12 terneros mamones, Magdalena . . 15.—

Méndez y Cía., J. M.—
36 novillos c. gorda, E. Ríos . . . . 127.—
11 novillos c. gorda, E. Ríos . . . . 122.—
9 novillos c. gorda, E. Ríos . . . . 110.—
19 vacas c. gorda, E. Ríos . . . . . 88.—
21 terneros mamones, E. Ríos . . . 34.—
28 terneros mamones, E. Ríos . . . 27.—
1 ternero mamón, E. Ríos . . . . . 10.—

Ortiz Fermín—
21 vacas gordas, San Antonio . . . . 128.—

Nogueras y Avalos—
1 novillo c. gorda, Lincoln . . . . 138.—
17 novillos especiales, Lincoln . . . 217.—
19 novillos g. y c. gorda, Lincoln . . 162.—

Mathieu y Cía.—
10 vacas m. esp., Pringles . . . . . 165.—
13 vacas gordas, Pringles . . . . . 125.—
10 novillitos g. y c. gorda, Pringles . 105.—
8 bueyes m. gordos, Chivilcoy . . . 200.—
6 bueyes gordos, Chivilcoy . . . . . 195.—
10 vaquillonas g. y c. gorda, Chivilcoy 10[illegible].—

Lalor Juan—
40 novillos g. y c. gorda, G. Belgrano 170.—
2 novillos gordos, Córdoba . . . . 180.—
2 novillos g. y c. gorda, Córdoba . . 173.—
4 novillos g. y c. gorda, Córdoba . . 161.—
32 vacas m. gordas, Córdoba . . . . 110.—
6 vacas m. gordas, Córdoba . . . . 141.—
8 vacas gordas, Córdoba 134.50
5 vacas gordas, Córdoba . . . . . 130.—
1 vaca g. y c. gorda, Córdoba . . . 123.—
11 novillitos flacos, S. del Estero . . 58.50
13 novillitos b. carne, S. del Estero . 67.—
30 vacas flacas, S. del Estero . . . . 66.—
6 terneros regulares, S. del Estero . 49.50
10 terneros buenos, S. del Estero . . 56.50
10 vacas flacas, S. del Estero . . . . 6.—
14 terneros regulares, S. del Estero . 20.50
4 terneros buenos, S. del Estero . . 61.—
10 terneros regulares, S. del Estero . 35.—
26 novillitos flacos, aMtanza . . . . 66.—
21 novillitos flacos, Matanza 56.50
15 novillitos flacos, Matanza 60.50
19 novillitos flacos, Matanza 57.50
19 novillitos flacos, Matanza . . . . 46.—
1 vaca flaca Matanza 69.50
11 vacas b. carne, Matanza 77.50
12 vacas c. gorda, Matanza . . . . 101.—
11 vacas c. gorda, aMtanza . . . . 89.—
13 terneros regulares, aMtanza . . . 34.—
30 novillos g. y c. gorda Córdoba . . . 156.—
2 novillitos m. gordos, Córdoba . . . 129.50
20 vaquillonas gordas E. Ríos . . . . 117.—
15 vacas gordas E. Ríos 151.50
18 vacas g. y b. gorda, E. Ríos . . . 124.50
15 vacas gordas y c. gorda, E. Ríos . . 116.—
14 vacas gordas y c. gorda, E. Ríos . . 111.50
11 vacas g. y c. gorda Entre Ríos . . 118.—
57 novillos gordos y c. gorda Enrte Ríos . 158.—
12 vacas c. gorda Bmé. Mitre 85.50
65 novillos g. y c. gorda, Córdoba . . 156.—
16 novillos gordos y c. gorda Pringles. . 170.—
34 novillos c. gorda Pringles . . . . 135.—
17 terneros regulares, Córdoba . . . 20.—
1 ternero regular, Córdoba . . . . 55.—
2 novillitos b. carne 9 de julio . . . 67.—
5 novillitos flacos, 9 de julio . . . . 41.—
2 novillitos flacos, 9 de julio . . . . 57.—
9 vacas c. gorda, 9 de julio . . . . 102.—
6 vacas c. gorda, 9 de julio . . . . 91.—
5 novillitos b. carne, 9 de julio . . . 74.—
13 vaquillonas flacas, 9 de julio . . . 56.—
2 terneros regulares, 9 de julio . . . 33.—
16 terneros regulares, 9 de julio . . . 35.—

Mihura Hnos.—
7 vacas c. gorda, E. Ríos . . . . . 105.—
12 vacas c. gorda, E. Ríos . . . . . 85.—
4 novillos b. carne, E. Ríos . . . . 100.—
5 vaquillonas b. carne, E. Ríos . . . 72.—
2 vacas flacas, E. Ríos . . . . . . 55.—
34 novillos c. gorda, E. Ríos . . . . 120.—
10 vacas g. y c. gorda, E. Ríos . . . 115.—
1 toruno c. gordura, E. Ríos . . . . 142.—
5 vaquillonas flacas, E. Ríos . . . . 55.—
4 vaquillonas c. gorda, E. Ríos . . . 92.—
10 novillos c. gorda, E. Ríos . . . . 120.—
25 novillos c. gorda, E. Ríos . . . . 135.—
12 novillos b. carne, E. Ríos . . . . 100.—

Lanusse Pedro y Antonio—
2 novillos flacos, E. Ríos 76.50
4 vaquillonas flacas, E. Ríos . . . . 59.—
1 ternero regular, E. Ríos . . . . . 45.—
3 vacas g. y c. gorda, E. Ríos . . . 127.50
13 vaquillonas b. carne, C. Tejedor . 50.—
3 novillos g. y c. gorda, Olavarría . 149.50
13 terneros buenos, Olavarría . . . 82.—
12 terneros regulares, Olavarría . . 45.50
4 torunos buenos, Olavarría . . . . 67.—
1 novillo g. y c. gorda, E. Ríos . . . 165.—
1 novillo c. gorda, E. Ríos . . . . . 136.—
12 vacas g. y c. gorda, Guaminí . . . 126.50
5 novillos c. gorda, E. Ríos 123.50
7 novillos b. carne, E. Ríos . . . . 101.—
9 vacas c. gorda, E. Ríos . . . . . 106.—
14 vacas c. gorda, E. Ríos . . . . . 98.—
4 novillos g. y c. gorda, E. Ríos . . 175.50
50 novilos c. gorda, La Pampa . . . 158.50
33 novilos m. gordos C. Tejedor . . 198.—

Méndez Hnos. y Cía.—
35 novillos g. y c. gorda, S. Agustín 150.—
2 novillos c. gorda, S. Agustín . . . 130.—
2 novillitos g. y c. gorda, S. Agustín 105.—
1 novillito c. gorda, S. Agustín . . 85.—
23 novillitos gordos B. Blanca . . . 122.—
2 vacas especiales, B. Blanca . . . . 170.—
1 vaquillona g. y c. gorda, B. Blanca 100.—

Peña y Cía., Julio L.—
23 novillos c. gorda, Matanza . . . . 132.—

Patrón Costas y Peró—
84 novilos gordos, E. Ríos . . . . . 178.—
1 novillo b. carne, E. Ríos . . . . . 90.—
36 novillos c. gorda, Córdoba . . . . 125.—
5 novillos c. gorda, Córdoba . . . . 140.—
4 torunos c. gorda, Córdoba . . . . 135.—
5 vacas c. gorda, Córdoba . . . . . 100.—

Rodger y Cía., Guillermo H.—
3 terneros regulares, Villegas . . . 45.—
6 terneros regulares, Villegas . . . 38.—
11 terneros regulares, Villegas . . . 17.—
19 vacas especiales, G. Pintos . . . 154.50
11 vacas especiales, G. Pintos . . . 150.50

Unzué Alzaga y Cía.—
31 novillos gordos, La Pampa . . . . 185.—
5 novillos g. y c. gorda, La Pampa . 148.—
1 vaca g. y c. gorda, Bolívar . . . . 110.—
5 vaquillonas c. gorda, Bolívar . . . 90.—
41 novillitos g. y c. gorda, Bolívar . . 104.—

Salaberry y Berecteche—
1 vaca g. y c. gorda, E. Ríos . . . . 106.—
2 vacas m. gordas, Salto 139.50
2 vacas especiales, Salto 156.50
1 novillo c. gorda, Salto . . . . . . 140.—
20 novillos c. gorda, Salto . . . . . 134.—
15 novillos c. gorda, Salto . . . . . 135.—
6 novillitos c. gorda, Lincoln . . . . 87.—
3 novillitos g. y c. gorda, Lincoln . . 99.50
1 vaquillona flaca, Lincoln 31.50
2 vaquilonas b. carne, Lincoln . . . 71.50
2 vaquilonas flacas, Lincoln 63.50
8 terneros regulares, Lincoln 34.50
11 terneros regulares, Lincoln . . . 19.50
5 terneros regulares Lincoln 33.50
1 vaca m. gorda, Lincoln . . . . . . 144.—
4 vacas c. gorda, Magdalena 99.50
1 vaquillona c. gorda, Magdalena . . 87.—
2 vacas m. gordas, Magdalena . . . . 128.—
1 vaca g. y c. gorda, Magdalena . . 123.—
1 novillo c. gorda, Magdalena . . . . 141.—
1 novillito g. y c. gorda, Magdalena . 116.50
1 vaca especial, Magdalena . . . . . 154.—
1 novillo c. gorda, Lincoln . . . . . 112.—
16 novillos c. gorda, Lincoln . . . . 133.—
2 novillos b. carne, C. Tejedor . . . 96.—
3 novillitos c. gorda, C. Tejedor . . 81.50
8 novillitos c. gorda, C. Tejedor . . 129.50
7 novillitos g. y c. gorda, C. Tejedor 108.—

Santamarina e hijos—
4 novillos g. y c. gorda Laprida . . . . 147.—
12 novillitos especiales Laprida . . . . 135.—
7 novillitos g. y c. gorda Laprida . . . 10[illegible].—
1 ternero gordo, Laprida . . . . 80.—
2 vaquillonas c. gorda Laprida . . . . 90.—

Rodríguez Gabino—
10 vacas gordas Lobería . . . . 125.—
8 vacas m. gordas, Lobería . . . . . . 140.—

Thompson y Cía. Enrique A.—
20 novillos m. gordos, Córdoba . . . . 200.—
15 novillos criollos c. gorda, Córdoba . . 110.—

Rubín, Cesario Zubiaurre y Cía.—
1 vaca m. gorda, Guaminí . . . . . . 146.—
1 vaca g. y c. gorda Guaminí . . . . 115.—
2 novillitos gordos Guaminí . . . . . 117.—
6 novillitos g. y c. gorda, Guaminí. . . . 99.—

VENTAS DE PORCINOS

Banco Ganadero Argentino—
100 cerdos especiales 9 de Julio de $ 0.36 el kilo.

Luro Hnos.—
57 cerdos especiales, Caseros $ 0.36 el kilo.

Mathieu y Cía.—
50 cerdos especiales Caseros $ 0.36 el kilo.

MERCADO DE LANARES

(Tablada)

Diciembre 28.

Debido a la limitada cantidad con que operan los frigoríficos, las tropas para este destino encuentran mercado calmado habiéndose notado al finalizar las ventas, un ligero quebranto en las cotizaciones; no obstante ésto, los precios se mantienen favorables, si se tiene presente que los arribos al mercado continúan siendo abundantes.
Para las demas categorías de ganados los precios observan un estado favorable.
La entrada del día fué de 8106 animales, habiéndose vendido durante la mañana 8580 cabezas, repartidas en esta forma:
La Plata Cold Storage, 2179; Las Palmas, 459; Compañía Sansinena, 2561; La Blanca, 521; Argentino Central 659, Armour 108 y 2280 para los mataderos locales.
Los precios extremos de la mañana fueron los siguientes:
Capones para frigorífico, desde pesos . . 11.— a 15.30
Id. para matadero . . . . " 15.60 " 18.—
Ovejas para matadero . . . . " 17.30
Borregos idem idem . . . . . . " — " 8.50
Idem para frigorífico . . . . . . " 9.50 " 11.—
Corderos idem idem . . . . " 8.— " 10.—
Idem para matadero . . . . " 6.— " 7.60
Idem pelados idem . . . . " — " 6.10
Idem idem frigorífico . . . . . . " 8.10 " 9.10
Capones idem invernada . . . . . " 10.— " 10.50

VENTAS

Cucullo Felipe L.—
95 capones Frigorífico Azcuénaga 12.60
90 capones Idem Rauch 13.80

Accame y Bellini—
10 ovejas Matadero, Dussaur 15.80
38 ovejas Matadero, Idem 11.50
35 corderos Frigorífico, Idem 9.20
12 corderos Matadero, Idem 6.60

Ardohuin Miguel—
30 corderos Frigorífico, Cabildo 10.30
174 ovejas Matadero, Cabildo 11.50

Devoto y Cía. Tomás—
16 borregos, Frigorífico Arenaza 9.30
17 capones Frigorífico Idem . . . . 11.—
17 ovejas Matadero, Idem 10.50
19 borregos Matadero, Idem 8.30

Goñi e hijo Ignacio—
28 corderos pelados Frigorífico, Lucas . . . 8.10

162 corderos pelados, ídem ídem	6.—
35 corderos pelados, ídem ídem	8.—
Cooperativa de Hacendados—	
270 capones Matadero Reserva	15.60
79 capones frigorífico M. Lucila	15.20
61 capones Matadero, M. Lucila	15.80
Arrizzi y Begues—	
53 capones Matadero, Balcarce	16.—
110 capones Fco. Balcarce	14.80
90 capones Frigorífico, ídem	11.80
Lalor Juan—	
38 capones Frigorificoo, A. Peña	11.80
251 ovejas Matadero, A. Peña	11.60
50 capones Frigorífico Ausonia	10.—
17 capones ídem Suipacha	16.—
35 capones ídem Suipacha	14.80
52 ovejas Matadero, Suipacha	13.—
23 corderos Frigorífico, ídem	9.—
23 corderos frigorífico ídem	8.—
27 corderos Matadero, ídem	7.—
150 capones Frigorífico M. Maiz	12.50
Lizarralde Hnos.—	
43 capones Frigorífico S. Mauricio	13.60
65 corderos pelados, S. Mauricio	8.10
65 ovejas Matadero, S. Mauricio	12.30
Lourtef Hnos.—	
150 corderos Matadero, C. Tejedor	7.30
47 corderos Matadero, ídem	6.30
16 ovejas Matadero, ídem	18.—
Méndez y Cía. J. M.—	
19 capone Matadero V. Dorna	18.—
20 capones Frigorífico, V. Dorna	15.50
18 capones ídem V. Dorna	15.—
14 capones Frigorífico V. Dorna	13.50
15 borregos Frigorífico V. Dorna	9.50
Peña y Cía. Julio L.—	
130 corderos pelados Matadero, Bosch	6.50
149 corderos pelados, ídem	6 50
Ruiz Baldassare y Cía.—	
148 capones Frigorífico, Suipacha	13.50
Rodríguez Gabino—	
190 capones Frigorfico E. Moro	15.20
90 capones ídem El Moro	15.20
Thompson y Cía. Enrique A.—	
32 corderos Frigorífico Albott	10.—
88 corderos Matadero, ídem	7.60
Trelles J. M.—	
55 capones Matadero, Balcarce	15.50
63 ovejas Matadero, Balcarce	14.60
58 corderos Frigorífico, Balcarce	8.30
Velaz y Cía. Angel—	
169 corderos Frigorífico Trebolares	11.—
Estrugamou y Cía.—	
28 capones Frigorífico Pieres	15.30
41 capones Matadero, Pieres	13.20
Salaberry y Berceteche—	
40 capones La Naranja	15.50
65 corderos La Naranja	7.30
24 capones Quequen	16.40
21 capones Quequen	15.—
124 corderos Quequen	7.30
76 corderos Quequen	9.20
110 corderos América	10.20
105 corderos América	7.50
81 corderos 3 Algarrobos	10.50
38 corderos 3 Algarrobos	7.50
79 corderos 3 Algarrobos	4.50
10 borregos pelados, frigorífico Ibarra	12.—
41 corderos pelados, ídem ídem	9.40
49 ovejas Matadero, ídem	12.—
Lanusse Pedro y Antonio—	
202 capone Frigorífico Q. Quemu	14.60
19 ovejas matadero, ídem	13.—
78 corderos frigorífico ídem	9.60
300 capones Frigorífico Echague	12.—
38 ovepas Matadero ídem	9.—
138 corderos Matadero, ídem	7.10
221 corderos Matadero, Echague	5.30
93 corderos Frigorífico Olavarría	11.40
30 corderos Matadero, Olavarría	7.50
36 capones Frigorífico Olavarría	13.20
103 ovejas Matadero, Olavarría	16.—
400 ovejas Matadero, Piroвino	11.—
14 corderos matadero, M. Quinto	7.50
12 corderos Matadero, M. Quinto	4.50
30 corderos frigorífico M. Quinto	14.50
33 ovejas Matadero ídem	10.—
22 capones Frigorífico M. Quinto	10.30
19 corderos Matadero, ídem	6.50
12 ovejas Matadero, Olavarría	17.—
55 capones Frigorífico Olavarría	13.—
13 corderos Frigorífico Olavarría	9.—
49 corderos Frigorífico Necochea	8.20
120 ovejas Matadero ídem	14.60
Bellocq e Hita—	
42 ovejas Matadero, Lauquimay	17.20
92 ovejas Matadero ídem	15.—
29 ovejas Matadero, ídem	13.60
235 capones Matadero, S. Ignacio	15.60
5 borregos Frigorífico Cascallares	9.30
39 borregos Matadero Cascallares	7.50
128 capones Frigorífico Husares	12.70
29 capones Frigorífico Husares	11.—

REMATES DE ESTA NOCHE Y MAÑANA

Judiciales. — Inmuebles

Chacra en la Pampa Central. 400 hectáreas. Base, $ 16.000 m|n. Mañana, a las 3 p. m. — Casal Hermanos.

—Propiedad en Pueyrredón 2110. Base, $ 15.236.49. Mañana, a las 4 p. m. — Carlos Loth.

—Campo de Isla en Gualeguay. 2.500 hectáreas. Base, $ 20 c|u. Mañana, a las 3 p. m. — P. C. Massini y Cía.

—Casa en Anchorena 1134. Base, $ 21.333.33. Mañana, a las 4 p. m. — R. A. Carranza.

—Campo en Rauch. 2.582 hectáreas. Base, $ 250.000. Hipoteca, $ 170.454.53. Mañana, a las 3 p. m. — Guerrico y Williams.

—Casa en Moreno 2707. Base, $ 14.000. Mañana, a las 3 p. m.

—Casa en Libertad 220-24-28. Base, pesos 40.000 m|n. Mañana, a las 3 p. m. — A. Bullrich y Cía.

—Casa en Méjico 841-43-45. Base, $ 73.294. Mañana, a las 3 p. m. — Los mismos.

—Finca en Avellaneda. Base, $ 14.400. Mañana, a las 4 p. m. — A. Etcbegaray.

—Dos propiedades en San Fernando (F. C. C. A.) Base, $ 12.666.66. Mañana, a las 3 p. m. — Varela y Rodríguez.

—Campo en Dennehy. 460 hectáreas. Base, $ 78.200. Mañana, a las 3 p. m. — Guerrico y Williams.

—Casa entre Solís y Brasil. Sin base. Mañana, a las 3 p. m. — Giménez Zapiola, Panelo y Cía.

—Establecimiento de campo en Río Negro. 5.000 hectáreas. Base, $ 58.66. Hipoteca, $ 50.000. Mañana, a las 3 p. m. — Los mismos.

—Casa-quinta en Villa Urquiza. Sin base. Mañana, a las 3 p. m. — Los mismos.

—Campo en Santa Fe. 4.732 hectáreas. Base, $ 220.844.97. Mañana, a las 3 p. m. — Casares Hermanos y Diehl.

—Propiedad en Mendoza. Base, $ 12.500. Mañana, a las 3 p. m. — S. D. Barrau.

—Propiedad en Mendoza. 46 hectáreas. Base, $ 10.704.06. Mañana, a las 3 p. m. — El mismo.

—Casa en Anchorena 1134. Base, $ 32.000. Mañana, a las 4 p. m. — R. A. Carranza.

—Campo en Necochea. 2.6236 hectáreas. Base, $ 280.138.82. Mañana, a las 3 p. m. — Giménez Zapiola, Panelo y Cía.

Haciendas

Vacas y vaquillonas. Mañana, a las 3 p. m. — A. Bullrich y Cía.

—10.000 lanares y 3.000 vacunos en Bahía Blanca. Mañana. — P. y A. Lanusse.

—Petizos de tiro. Mañana, a las 2.30 p. m. — Casares Hermanos y Diehl.

—5.000 lanares y 1.500 vacunos en Cañada Verde. Mañana. — Portillo Fourquet.

—2.146 vacunos, lanares y otros. Mañana, a las 12 m. — Rubesindo Herbon.

—350 novillos, vacas y capones. Mañana, a las 12 m. — Amesola, Arrinda y Cía.

—3.000 vacunos en Mercedes. Mañana, a las 9 a. m. — Oribe, Corradi y Cía.

Artículo generales. — Judiciales

Joyería. Mañana, a las 3.30 p. m. — Enrique D. Lagos.

—Máquinas de tornear, cepilladoras, máquina para hacer sombreros y tren para chata-automóvil. Mañana, a las 5 p. m. — J. R. Williams.

—Ropas y otros. Mañana, a las 10 a. m. — Vidal Hnos. y Cía.

—Existencias de farmacia. Mañana, a las 8.30 a. m. — Pedro López Carrera.

BANCO HIPOTECARIO NACIONAL

Finca en Gorriti 3805-7. Base, $ 16.000. Mañana, a la 1 p. m.

—Casa en Aráoz 2272. Base, $ 14.200. Mañana, a la 1.30 p. m.

Sucursal Jujuy

Campo en Humahuaca. 164.550 hectáreas. Hipoteca, $ 30.000. Base, $ 275.800. Mañana, a las 2 p. m.

Muebles

Judicial. Mañana, a las 9 a. m. — Ignacio Fierro.

CONVOCATORIAS A ASAMBLEAS

Teatro General Belgrano—

Se cita a los señores accionistas para concurrir a la asamblea general extraordinaria del 29 a las 4 de la tarde, en Rivadavia número 633.

Sindicato Lectona—

Se convoca a los señores accionistas para la asamblea que tendrá lugar el 29 a las 4 de la tarde en Corrientes 741.

ADUANA

EXPORTACION DE PRODUCTOS DEL PAIS

Se han exportado en el día de ayer, por el puerto de la capital, los siguientes productos:

Para Nueva York: 816 fardos lana con 50.730 kilos; 452 bolsas borra de vino con 27.467 kilos; 960 bolsas lino con 51.133 kilos; 201 rollizos de quebracho con 101.300 kilos; 900 bolsas lino con 52.500 kilos; 2.970 cueros vacunos salados con 83.857 kilos; 3.000 cajones carne conservada con 12.900 kilos; 9.000 cueros becerros secos con 33.112 kilos.

Para Rotterdam: 4.310 bolsas maíz con kilos 259.411.

Para Antonina: 2500 bolsas harina con 88.000 kilos.

Para Río Grande: 10.748 bolsas harina con 357.940 kilos.

Para Santos: 2.994 bolsas trigo con 190.495 kilos.

Para Génova: 89 rollizos de quebracho con 47.000 kilos; 13.570 kilos acero viejo.

Para Iscriborz: 2.750 bolsas maíz con kilos 165.000.

Para Londres: 5.066 bolsas maíz con 1.598.918 kilos; 2.138 fardos pasto con 81.520 kilos; 1.854 bultos chicharrones con 157.422 kilos.

Para Gothenburg: 45 fardos lana con 19.112 kilos.

Para Marsella: 128 fardos lana con 57.470 kilos; 7.916 bolsas maíz con 515.056 kilos.

Para Liverpool: 3.143 cuartos vacunos congelados con 259.794 kilos; 2.014 cajones carne vacuna congelada con 76.015 kilos; 3.409 bolsas carne vacuna congelada con 137.006 kilos; 99 cajones carne congelada con 2.335 kilos; 902 carneros congelados con 28.583 kilos; 253 bultos fruta fresca con 9.205 kilos; 26.115 bolsas maíz con 1.661.000 kilos; 778.000 kilos maíz a granel; 17.101 cajones manteca con 457.056 kilos; 85 fardos cerda con 30.918 kilos.

Para Montevideo: 1.270 bultos fruta con 25.000 kilos; 116 bolsas cueros carneros con 6.175 kilos.

Para Salta: 224 bolsas harina con 20.160 kilos.

MARITIMAS

Vapores esperados

Vapor inglés Camoens, de Liverpool, en el dique 3, con carga general.

—Vapor noruego Roald Yarl, de Río de Janeiro en el dique 4, en lastre.

—Varca noruega Ashmore, de la rada en el dique 3, vacía.

—Vapor francés Hudson, de Burdeos en la dársena norte, con carga general.

Vapores a salir

Vapor inglés Penocarn, del dock sur para San Vicente, con frutos.

—Vapor inglés Globe, del dique 1 para La Pallice, con frutos.

—Pailebot norteamericano Ada F. Brown, de Barracas para la rada, con frutos.

Vapores de los ríos

Llegaron: Roma, Ciudad de Buenos Aires y Río de la Plata, de Montevideo; Labrador, de Concepción del Uruguay, y Golondrina, de Gualeguaychú.

Mañana llegará el Bruselas de Asunción y escalas.

Salen: Humaytá, para Asunción y escalas; Viena, para Salto y escalas; Roma a las 7 de la noche; Ciudad de Buenos Aires, a las 1 p. m., y Río de la Plata a las 10.15 p. m. para Montevideo.

Línea de la costa sur

Vapor nacional Pellegrini, llegó esta mañana a la dársena sur, de San Antonio, con pasajeros y carga.

—Vapor nacional Madrid, saldrá el 31 de la dársena sur para Bahía Blanca y Puerto Madryn.

—Vapor nacional Brasil, saldrá el 30 para San Antonio.

—Vapor nacional Argentino, de Punta Arenas para ésta, llegó a San Julián.

—Vapor nacional Atlántico de ésta para Arenas, llegó ayer a Deseado.

Vapores en viaje

Vapor español Cádiz, de Barcelona y Cádiz para ésta, pasó el 26 por el Ecuador.

—Vapor español Infanta Isabel, pasó ayer a las 10 a. m. de ésta para Cádiz y Barcelona.

—Vapor inglés Araguaya, de Liverpool para ésta, salió el 23 de Lisboa.

—Vapor holandés Hollandia, de Amsterdam para ésta, salió el 25 de Pernambuco.

—Vapor inglés Verdi, de Nueva York para ésta, salió el 23 de Bahía.

—Vapor francés Garonna, llegó el 23 a Burdeos procedente de ésta.

—Vapor francés Sequana, de ésta para Burdeos, salió ayer de Río de Janeiro.

—Vapor holandés Amstelland, salió el 24 de Amsterdam para ésta.

—Vapor francés Al. S. de Lamornaix, de Havre para ésta, llegó el 26 a Río de Janeiro.

—Vapor francés Giger, de Burdeos para ésta, hoy de Río de Janeiro.

—Vapor francés Flandre, de Burdeos para ésta, salió ayer de Río de Janeiro.

Movimiento de buques de ultramar habido en el puerto de la capital desde las 8 a. m. de ayer hasta las 8 a. m. de hoy:

Entradas: vapor inglés Camoens, id id Araby.

Salidas: vapor inglés Darro, id id Sallust, id id Spencer.

Giros

Araby, dique 3, sección 3a., a descargar.
Camoens, dique 3, sección 5a., a descargar.
Brakar, dique 1, parte este, a cargar.

AVISOS VARIOS

CASA VACCARO

La Casa de Cambio más acreditada de la República

LOTERÍA NACIONAL

Comisiones en General

AVENIDA DE MAYO 646

BUENOS AIRES

Melderskin, dique 3, parte este, a cargar. Vasari, dársena norte, fondeado, a embarcar.

PRACTICOS DE TURNO PARA LOS VAPORES DE SALIDA

Del puerto

1 Nicolás Guozden.
6 Pedro Desimoni.
7 G. Pignochi.
8 Francisco Pinasco.
9 Antonio Mitre.
10 José Herrera.
11 Juan Cacciola.
12 José Alimonda.

Del Río de la Plata

5 M. Gutiérrez.
6 E. Bolland.
7 M. Guozden.
8 Miguel Belluscio.
9 A. Critanovich.
10 J. Benítez.

Del río Paraná

6 S. Guastavino.
7 J. Vaccaro.
8 A. Vernazza.
9 J. Borrachini.

Del río Uruguay

2 C. Gatto.
3 L. Picchi.

Pasajeros de cámara salidos anoche, con el vapor Ciuđad de Montevideo, para Montevideo.

Juan José Rivas, Carlos Rivas, Adolfo Masimino, Manuel Fermina, Luis Norch, José Márquez, señora de Márquez, Manuel Marchese, Modesto Marchese, Andrés Capello, señora de Capello, Leovigildo Yáñez, Julia M. Yáñez, Carmen Martínez, Cristina Rey, Rosa Silva, Víctor Yáñez, dos niños Yáñez, Manuel Magdaleno, Francisco Martorica, Sara Magdaleno, Roberto Berton, señora de Berton, Elena Berton, Pablo Ferrando, Juan C. Ferrando, Aída Ferrando, Celina Ferrando, Manuel López, doctor León Navarro, Diego Caños, Miguel Cárcano, señora de Cárcano, Esteban Ramella, Enrique Dodero, Dora Dodero, Rosa García, Luis Dodero, Juan Calatayud.

Pasajeros de cámara llegados esta mañana con el vapor Ciudad de Buenos Aires, procedente de Montevideo.

Damián Delmond, Sixto Ateno, Hermenegildo Urjuno, F. Iurdoco, dos menores Iurdoco, M. Carrel, F. Vanuere, Juan Escocini, Alo Bisus, Mauricio Katz, Elsa Ramírez, señora Valles, señorita Valles, Berta Gorejein, Bertilla Gorejein, María Romero, Benjamín Solari, menor Solari, E. Brunelli, María Carobia, menor Carobia, E. Marius, Jorge Esturnaya, R. Basino, J. Bujones, Victorio Pire, menor Pire, Alvento Costel, Miguel Casabe, Ambrosio María, Víctor Cappetti, Miguel Curvello, E. Salgado, señora de Salgado, Elisa Villamil, menor Villamil, Juan Villami, Joaquín Banhera, señora Booneviene, L. Paunere, Juan Paunero, José Capellano, señorita Romenes, Arturo Sison, señora Ilem, señora Sinson, Guillermo Görg, José F. Rosas, Juan Robles, Juan Mafaldi, Juan Rosas, señora de Rosas, menor de Rosas, Rolando Thumt, Desiderio Dabel, Jesús Davel, Lorenzo Luque, Edo Sarliena, señora Sarliena, Graciela Sarliena, H. Hernández, señorita Carpato, Rosario Paiso, Juan Pollarino, E. Gaffo, Atuelf Agote, Daniel Ramese, Raúl Ramese, Manuel Gueri, José Ganida, María Lavy, Helda Barbosa, menor Barbosa, señora Barbosa, M. Faumco, B. Rarbano, menor Rarbano, Gloria Rers, señora Carome, Miguel Lambert, señora Tmapi, Aníbal Zanetey, Rdo. Hardy, María Runo, Juan Bugge, A. Buño, Clorinda Ciarni, Carlos Carpeto, Jorge Bito, José García, señora Bentos, señora de Mujica, Alfonso Mujica, señora Isiada, Joaquín Portacelo, señora de Portacelo, Elena Villamil, Juan Piber, H. Caballer, M. Rufernich, Moisés Rodríguezz, Pedro Carrera, señora de Carrera, Emilio Bollen, M. Laffuste, Emilio Falari, José Duprat, Matilde Duprat, Leopoldo Duprat, Luis Bravista, Huson Stoflera, señora de Stoflera, A. Ginogi, F. Eandulfitt, señorita Vorlero, menores de Quirós, Domingo Tortorolo, David Englander, Vicente Romano, Eufemio Martínez, Mario Martínez, Luis Lavarello.

Automóviles y carruajes para paseo

SERVICIOS FUNEBRES

IRIBARNE & Cía.

Casa central: TACUARI 344

TELÉFONOS: U. Telef. 446 y 1513, Libertad—Coop. 652, Central

NO CONFUNDIR

AVISOS FUNEBRES

MISAS Y FUNERALES

✝ DOCTOR ADOLFO ALSINA. — (q. e. p. d.) — Falleció el 29 de Diciembre de 1877. — La Comisión Central de Homenaje a su memoria, invita a los que fueron amigos del patricio y al pueblo argentino, a asistir a las ceremonias conmemorativas del 38 aniversario de su fallecimiento, celebración de una misa en la iglesia de N. S. del Pilar, colocación de una corona de flores en la tumba que guarda los restos del prócer. Unica invitación. Miembros honorarios: S. E. el señor Presidente de la Nación, doctor Victorino de la Plaza, Cor. Eudoro J. Balsa, doctor Dardo Rocha, plenipotenciarios doctor Marco M. Avellaneda y Belisario J. Montero, ingeniero Benito J. Carrasco; senador doctor Pedro Olaechea y Alcorta, señor Carlos Guido y Spano, monseñor Agustín de las Casas, diputado Julio A. Costa; presidente, doctor José J. Araujo, vice presidente 1.o señor José A. Chaves, vice 2.o monseñor Milciades Echagüe, vice 3.o Cor. José Luis Amadeo; tesorero, ing. Baldomero Videla; pro tesorero, señor Martín P. Campos; secretarios generales doctor Martín A. Martínez y señor Diego P. Quintana; secretarios señores Leopoldo Villiers Tapia y Oscar C. Pizzamiglio; Vocales: Doctores Manuel Augusto Montes de Oca, José Gregorio López, Pedro N. Arata, Félix Aráuz; coroneles Alberto Cáceres, Justo Domínguez Lisandro Olmos, Jorge Reyes, Julio S. Dantas, comandantes Angel Ganavery, general Saturnino García, plenipotenciario doctor Enrique B. Moreno; senadores doctor Adolfo E. Dávila, diputado doctor Estanislao S. Zeballos, señores Luis A. d'Abreu, Alejandro Cejas, Marcelino Alais, Manuel Migoya, Martín Tejerina, Diego Quintana, doctores Nicanor R. Tejerina, Manuel Obarrio, José M. Bustillo, señores Federico Alvarez de Toledo, Roberto Cano, Cecilio López, Luis Gallotti, Agustín Pardo, Mariano Beascochea, ministro provincial Eduardo Arana, señores Darío Beccar, Santiago J. Duhalde, Natal A. Hidalgo, Mariano Beascochea, Tomás Santa Coloma, Pedro A. Romero.

BANCOS

BANCO DE ITALIA Y RIO DE LA PLATA. — Casa central, Bmé. Mitre 434 al 448. — Sucursales: En la Capital: N.o 1, calle Corrientes esquina Pueyrredón; N.o 2, Avenida Montes de Oca número 2609; N.o 3, Paseo de Julio número 1258; N.o 4, Calle Moreno número 2300; N.o 5, Calle Rivadavia número 8499. En el interior: Rosario de Santa Fe, La Plata, Bahía Blanca, Paraná, Concordia, Gualeguaychú, Gualeguay, Uruguay, Victoria, La Paz, (E. R.) Resistencia (Chaco).

Agencias: Puerto Ing. White (B. Blanca), Ensenada (La Plata).

Capital realizado	$ 10.000.000	oro sellado
Fondo de reserva ordinario	" 922.330	" "

SE ABONA

Por depósito en cuenta corr.	1 o/o	1 o/o
A plazo fijo de 30 días	2 o/o	2 o/o
Id. id. id. 60 días	3 o/o	3 o/o
Id. id. id. 90 días	4 o/o	4 o/o
Id. id. id. 180 días	4 ½ o/o	4 ½ o/o
A mayor plazo	Convencional	

El Banco expide cartas de crédito, vende giros y transferencias por cable y órdenes postales sobre todas las ciudades y pueblos de Italia, así como sobre Londres, París, Madrid, New-York, etc. etc. También sobre Brasil, Chile, Paraguay y República Oriental del Uruguay. Recibe remesas al cobro y emite giros sobre todas las sucursales del Banco de la Nación Argentina.

El Banco trata en general todas las operaciones bancarias.

Buenos Aires, 1.o de Diciembre de 1915. — Honorio Stoppani, Director Gerente.

BANCO ESPAÑOL DEL RIO DE LA PLATA— Casa matriz en Buenos Aires, Reconquista número 200.

Capital subscripto	$ 100.000.000 —m|n.
Capital realizado	" 97.928.670 — "
Fondo de reserva	" 47.647.762.98 "
Prima a cobrar	" 1.242.798 — "

Sucursales:

En el exterior: Barcelona, Bilbao, Coruña, Génova, Hamburgo, Londres, Madrid, Montevideo con una agencia, París, Río de Janeiro, Sao Pablo, Santos, San Sebastián, Valencia y Vigo.

En el interior: Adolfo Alsina, Bahía Blanca, Balcarce, Bartolomé Mitre, Concordia, Córdoba, Dolores, La Plata, Lincoln, Lomas de Zamora, Mendoza, Mercedes, (Buenos Aires), Mar del Plata, Mercedes, (San Luis), 9 de Julio, Pergamino, Pehuajó, Posadas, Rivadavia, Rosario con una agencia, Rafaela, Salliqueló, Salta, San Juan, San Nicolás, Santa Fe, Santiago del Estero, San Pedro, Tres Arroyos, Tucumán y Villaguay.

Agencias en la capital:

Número 1, Pueyrredón 185; núm. 2, Almirante Brown 1422; núm. 3, Vieytes 2900; núm. 4, Cabildo 2027; núm. 5, Santa Fe 2201; núm. 6, Corrientes 3200; núm. 7, Entre Ríos 1145; núm. 8, Rivadavia 6902; núm. 10, Bernardo de Irigoyen 1399, núm. 11, Caseros 2965; núm. 12, Charcas 1357; número 15, Bernardo de Irigoyn 364; núm. 16, Reconquista y Paseo de Julio.

Corresponsales directos en todos los países.

Abona por depósitos en moneda legal y oro sellado:

En cuenta corriente	1 1|2	o|o
A 30 días	1 1|2	"
A 60 días	2 1|2	"
A 90 días	3 1|2	"
A 6 meses	4	"
A mayor plazo		conven.
Depósitos a premio con libreta desde 10 pesos moneda nacional hasta 10.000 $ después de 60 días	4	o|o
Cobra:		
En cuenta corriente	9	o|o
Descuentos generales		conven.

El Banco se ocupa de toda clase de operaciones bancarias en general. — Buenos Aires, septiembre 30 de 1915. — Elías D. Arambarri, gerente general.

BANCO DE LA PROVINCIA DE BUENOS AIRES.

Capital autorizado	$		125.000.000
" emitida	"	50.000.000	
" sección hipotecaria	"	25.000.000	75.000.000
Capital realizado	"		62.092.570
Fondo de reserva	"		5.946.852

Casa matriz: La Plata, Casa en Buenos Aires, San Martín números 133 39, y Bartolomé Mitre número 455.

36 sucursales en la provincia de Buenos Aires.

Agencias en la capital federal: Núm. 1, calle Bernardo de Irigoyen 929; núm. 2, calle Santa Fe 1899, esq. Río Bamba, número 3, Cabildo 2091 (Belgrano); número 4, Pueyrredón 181 (Once de Septiembre).

Corresponsales en los demás pueblos de la provincia y en los principales puntos del interior de la República y territorios nacionales, y en las más importantes plazas comerciales del exterior: en Europa, Estados Unidos de América, México, Panamá, Cuba, Costa Rica, Guatemala, San Salvador, Venezuela, Colombia, Perú, Chile, Bolivia, Uruguay y Paraguay.

Tiene corresponsales y gira sobre todos los puntos de ESPAÑA, y los de FRANCIA e ITALIA, que tienen oficina postal.

El Banco se ocupa de toda clase de operaciones bancarias: Descuentos, cauciones; recibe depósitos, abre cuentas corrientes, emite giros y cartas de crédito. Se encarga de cobranzas de documentos, cupones y cuotas de terrenos; de administraciones generales y de propiedades. Hace préstamos con garantía hipotecaria, con amortizaciones, en efectivo.

TASA DE INTERES

Abona. Depósito en c/c. m/l.	1	o o
Caja de Ahorros hasta 10.000, después de 60 días	4	o o
Con libreta a 90 días renovables hasta $ 20.000	4	o o
Depósitos a plazo fijo a 30 días	2	o/o
Depósitos a plazo fijo a 60 días	3	o o
Depósitos a plazo fijo a 90 días	3 ½	o/o
Mayor plazo, convencional.		
Cobra: Por adelantos en c/c.	9	o/o

Buenos Aires, junio de 1915. — Virginio Maffei, gerente.

Intendencia Municipal de la Capital

En cumplimiento del artículo 10 de la ley de pavimentación 7091 y del 1o. de su ordenanza reglamentaria, se cita a los propietarios de las calles Balbastro entre las de Beauchef a Centenera, Tandil entre las de San Fernando a Cárdenas, Arrecifes entre las de San Fernando a Cárdenas y Esquiú entre las de avenida Sáenz a Centenera, cuyo afirmado va a construirse en virtud de las licitaciones públicas aprobadas en los expedientes 17.254 L 915, 79.897 L 914 y 20.261 L 915 y adjudicadas a los empresarios senores Bianchilli Hnos y Lasealea, Pablo Cattaneo y P. Biscay y Cía., para que comparezcan a la inspección de catastro del departamento de Obras Públicas (avenida de Mayo núm. 525, 4o. piso), a fin de que presten su conformidad con la extensión, forma y límites asignados a sus respectivos inmuebles.

Fíjase, para tal fin, el plazo improrrogable de quince días, a contar desde la fecha.

Una vez expirado éste, y durante los quince subsiguientes, podrán hacerse las reclamaciones referentes al prorrateo del costo de la obra, ante la inspección general de calzadas (avenida de Mayo núm. 525, piso 3o.), cuya dependencia tendrá a disposición de los contribuyentes las planillas de liquidación.

La falta de presentación dentro de los términos citados, dará por consentidas y conformes las referidas operaciones y anulará cualquier reclamación que en lo sucesivo se interponga. — Buenos Aires, diciembre de 1915.— El secretario.

Intendencia Municipal de la Capital

En cumplimiento del artículo 10 de la ley de pavimentación 7091 y del 1.o de su ordenanza reglamentaria, se cita a los propietarios de la calle Bogotá entre San Nicolás y Esperanza, cuyo afirmado va a construirse en virtud del contrato celebrado con los empresarios señores Bruno Benítez y Cía. y aprobado por Exp. 20827 B. 915., para que comparezcan a la Inspección de Catastro del Departamento de Obras Públicas (Avenida de Mayo núm. 525, 4o. piso), a fin de que presten su conformidad con la extensión, forma y límites asignados a sus respectivos inmuebles.

Fíjase, para tal objeto, el plazo improrrogable de quince días a contar de la fecha.

Una vez expirado éste, y durante los quince subsiguientes, podrán hacerse las reclamaciones referentes al prorrateo del costo de la obra, ante la inspección general de Calzadas (Avenida de Mayo número 525, tercer piso), cuya dependencia tendrá a disposición de los contribuyentes las planillas de liquidación.

La falta de presentación dentro de los términos citados, dará por consentidas y conformes las referidas operaciones, y anulará cualquier reclamación que en lo sucesivo se interponga.

Buenos Aires, diciembre 28 de 1915.

El secretario.

N.o 113 v. el 13 enero.

PROFESIONALES

MEDICOS

Secretas-Sífilis-Piel

DOCTOR SARACENI especialista)

Cura rápida de enfermedades secretas, estrecheces uretrales, blenorragia y orquitis. Curación de la sífilis con aplicación sin dolor del - - - - - - - - - - 606 - 914

De 8 a 11 a.m. y de 2 a 9 p.m. CORRIENTES 1777

Dr. A. F. CELESIA

Cirugía y enfermedades de señoras. De 2 a 4 p. m. — Bartolomé Mitre 1791.

Farmacia Americana

Ciencia y Trabajo. Legítimo y barato. Recetas para todas las sociedades. Carlos Calvo 4000 y Almirante Brown 801. — Serapio Domínguez, farmacéutico.

Doctor CANTARELL Especialista en las enfermedades de la piel, vías urinarias, secretas de ambos sexos y las propias de las señoras. Tratamiento científico, eficaz y rápido de la neurastenia, debilidad vital y agotamiento.

De 2 a 5 p. m. LAVALLE 910 y 8 a 9 p. m.

ABOGADOS

A. V. LOPEZ
ABOGADO GANGALLO 564

Dr. IGNACIO CORDOBA (hijo)
ABOGADO LAVALLE 1378

Dr. FRANCISCO BEIRO
TALCAHUANO 287
U. T. 796, Libertad.

DOCTOR VICENTE C. GALLO
Estudio: Avenida de Mayo 1411.
U. T. 665 (Libertad)

DOCTOR FERNANDO SAGUIER
Estudio: Florida 440.
U. T. 6057 (Avenida)

DOCTOR TOMAS DE VEYGA
Estudio: Sarmiento 643. U. T. 6060 (Aven.)
La Plata, calle 7 N.o 791. U. T. 377, La Plata

DOCTOR LEOPOLDO MELO
Estudio: Bmé. Mitre 311
U. T. 1913 (Avenida) y 1568 (Juncal)

Dr. TOMAS A. LE BRETON
Estudio: Bmé. Mitre 343
U. T. 486 (Avenida) y 5068 (Juncal)

Dr. ERNESTO CORVALAN
Estudio: Avenida de Mayo 981
U. T. 3900 (Libertad)

DOCTOR JULIO A. ROJAS
Estudio: Uruguay 546. Dpto. 2.
U. T. 1955. (Libertad)

Estudio de los Dres. CELESIA Y SILVA
Tucumán 900. U. T. 1465 (Libertad)

DOCTOR LUIS J. ROCCA
Anchorena 626.—U. T. 841 (Mitre)

DOCTOR ELEODORO LOBOS
Estudio: Maipú 462
U. T. 22 (Avenida) y 3710 (Avenida)

DOCTOR EMILIO ZORRAQUIN
Estudio: Cangallo 666
U. T. 270 (Avenida) y 3894 (Juncal)

Doctor Leonardo Pereyra Iraola
Esmeralda 1212, U. T. 1521 (Juncal)
Estudio: Florida 880. U. T. (Av.)

DOCTOR HIPOLITO LEYS
Estudio: Lavalle 930, U. T. 3608, (Lib.)

DOCTOR VICTOR M. MOLINA
Estudio: Avenida de Mayo 605
U. T. 4954 (Avenida)

Dr. Antonio Barrera Nicholson
Estudio: Tucumán 1353, U. T. 806 (Libertad)

Dr. DOMINGO E. SALABERRY
Defensa 188

DOCTOR F. NUÑEZ LOZANO
Estudio: Cangallo 673
Unión Telefónica 844 (Avenida)

Dr. JOSE LEON RODEYRO
Estudio: Lavalle 1514, de 11 a 5 p. m.
U. T. 19 (Libertad)

Dotcor Mariano A. Echenagucia
Domicilio y estudio: Colombres 1309

Doctor Andreés Ferreyra (hijo)
Estudio: Lavalle 1378
Unión Telefónica 4240 (Libertad)

DOCTOR RAUL MANRIQUE
Estudio: Lavalle 730
U. T. 6197 (Avenida) y 357 (Mitre)

DOCTOR JOSE M. GIUFFRA
Estudio: Talcahuano 446

DOCTOR PEDRO A. FOX
Estudio: B. Mitre 754

DOCTOR CARLOS F. MELO
Estudio: Lavalle 1378
Unión Telefónica 3784 (Libertad)

DOCTOR M. ALVAREZ COMAS
Abogado
U. T. 3554, Avenida Sarmiento 412

ADOLFO BULLRICH & Cía.

Sucursales y remates-ferias de haciendas periódicos en Bahía Blanca, Azul, Chacosmús, 30 de Agosto, Necochea, Coronel Suárez, Utracán, Quequén y De Bary.

Shorthorn de pedigree—

14 vacas con crías al pie, seis vacas servidas, seis vaquillonas y dos toritos de un año Shorthorn de pedigree procedentes de la cabaña La Vasconia, del señor Esteban Haróstegui se rematarán

El miércoles 29 de diciembre, a las 3 de la tarde en nuestra casa, San Martín 254. Comisión a cargo de los compradores.—Adolfo Bullrich y Cía.

8500 vacunos Durham en Trenque Lauquen.—

Haciendas de alta mestización y en muy buen estado, incluso 2000 novillos de 2 años mochos, y el resto vacas servidas y vaquillonas, en su mayor parte origen de La Fortuna y La Colina, en el establecimiento "San Ricardo", distante dos leguas de Trenque Lauquen, F. C. O., por orden y cuenta del señor Enrique Santamarina, por tener que desocupar el campo.

El domingo 16 de enero a las 12 m. en el mismo establecimiento, con las haciendas a la vista y debidamente clasificadas en lotes.

Oportunamente detalles completos.

Comisión a cargo de los compradores. — Adolfo Bullrich y Cía.

AYARRAGARAY

SCHINDLER

GOWLAND

En Villa Sauze (F. C. O.)

(PARTIDO DE Gral. VILLEGAS)

El jueves 30 de diciembre a la 1

8275 vacunos 8275

DETALLE

NOVILLOS

450 novillos de 3 1|2 años, gran clase.
750 novillos de 2 1|2 años, mochos, 1 marca, excepcional clase y estado.
700 novillos de 2 años, mochos, 1 marca, excepcional clase y estado.
650 novillos de 2 años, gran clase y estado.
1050 novillos de 1 1|2 años, mochos, 1 marca, excepcional clase y estado.
950 novillos de 1 1,2 a 2 años, 1 marca, gran clase.
800 novillos de 1 y 1'2 años, gran clase y estado.

VACAS

502 vaquillonas de 3 años, gran clase, en parición.
448 vaquillonas de 1 1|2 a 2 años, gran clase.
1275 vacas, gran clase, con
700 terneros.

Tanto los novillos como las vacas se venderán en lotes de 200 cabezas con opción. Nos permitimos recomendar muy especialmente la consignación anotada de los señores Barreto Hermanos; compuesta de 2.500 novillos marca líquida del establecimiento "LA MAGDALENA" estación Barreto, F. C. P., todos mochos, criados y desarrollados en alfalfa ES UN LOTE EXTRAORDINARIO POR SU CLASE Y ESTADO.

Los interesados de las zonas Sud y Este de la Provincia, tienen la combinación de las líneas de la Compañía General y La Plata al Meridiano V. que distan solamente de Villa Sauze, 7 y 10 leguas respectivamente.

HORARIO DE TRENES: — Salida del Once el miércoles 29 a las 7.05 p. m., pudiendo regresar el mismo día del remate.

Informes y pedidos de local, en nuestro escritorio, Lavalle 757, Buenos Aires.

CARLOS MERLINI

San Martín 142

EN FLORES.—TERRENO BIEN SITUADO, Avenida Carabobo entre Avenida Campana y Zubiría, lote 30, manzana B. Paraje de grandes adelantos con numerosa edificación y eléctricos en todas direcciones en combinación con el Subterráneo. Mide 10 varas de frente por 61,20 varas de fondo. Sin base, a vender a cualquier precio.

Venta ordenada por los señores Leng, Roberts y Cía., y B. W. y Ater Kuiler, iomo pertenecientes a la liquidación de los bienes del señor José Cinollo.

El domingo 9 de enero, a las 3 p. m, sobre el mismo terreno. Títulos perfectos. Todo comprador entregará 10 o|o de seña más 2 o|o de comisión. Más datos, a mis escritores, San Martín 142.—Carlos Merlini.

v-En-8

EN BERNAL, F. C. S. — 18.326 VARAS DE tierra bien ubicadas. Calle Cerrito entre San Carlos y calle No. 13. Terreno altísimo y de verdadero porvenir, rodeado de edificación y de valiosas quintas. Al lado del camino oficial de automóviles a La Plata y a 4 cuadras de la estación Hornos del tranvía eléctrico No. 22 a Quilmes, que corre cada 15 minutos y 30 al centro de la ciudad. 7 cuadras de la estación Bernal del ferrocarril y próximos a la gran fábrica de papel y Compañía General de Fósforos.

SIN BASE

A tanto la vara cuadrada.

El lunes 10 de enero, a las 4 p. m., en mis escritorios, San Martín 142. Esta venta es ordenada por los señores Leng, Roberst y Cía., y B. W. y Ater Kuiler, como pertenecientes al concurso de los bienes del señor José Cinollo.

Todo comprador oblará 10 o|o a cuenta de precio más 2 o|o de comisión. Pidan planos y otros datos a mis escritorios, San Martín núm. 142.—Carlos Merlini.

v-En-9

GUERRICO & WILLIAMS

50.000 CIGARROS HABANOS LEGITIMOS.

50.0000 CIGARROS HABANOS LEGITIMOS.

Orden del Banco Germánico de la América del Sud, en la adjudicación de bienes de la casa importadora de los señores Weile y Altgelt. Hay 8 violetas de Smart Sct, de Fernández García y Cía.; 4 de La Intimidad, de Antonio Caruncho; 9 de J. Suárez Murias; 2 de Villar y Villar; 3 de Boik y Cía.; 1 de Flor de Naves, de Juan Cueto y Hnos.; 2 de La Meridiana, de Pedro Murias; 1 de Romeo y Julieta. Es una ocasión que deben tener en cuenta, no sólo los particulares, sino también los comerciantes de la ciudad y campaña por tratarse de cigarros de las mejores marcas que venderemos a cualquier precio.

El jueves 30 diciembre, a las 4 de la tarde, en nuestra Casa, Bmé. Mitre 530. Exposición desde el martes. Hay catálogos. Comisión 10 por ciento.—Guerrico y Williams.

10-D-30

LICITACIONES

Intendencia Municipal de la Capital

Llámase a licitación por la provisión de Lámparas de filamento metálico con destino al alumbrado público eléctrico. Tendrá lugar el día 28 del corriente a la 1.30 p. m. El pliego de condiciones puede consultarse en la oficina de Licitaciones. — Buenos Aires, Diciembre 19 de 1915. — El secretario.

Intendencia Municipal de la Capital

Llámase a licitación para la provisión de Instrumentos de Cirugía para el Hospital Alvear. Tendrá lugar el día 30 del corriente, a la 1.30 p. m. El pliego de condiciones puede consultarse en la Oficina de Licitaciones. —Buenos Aires, diciembre 23 de 1915.—El secretario. V-en-2

Intendencia Municipal de la Capital

Llámase a licitación para la provisión de los materiales necesarios para transformar 2.500 lámparas eléctricas del alumbrado público. Tendrá lugar el día 3 de enero próximo a las 2 p. m. El pliego de condiciones puede consultarse en la oficina de licitaciones.—Buenos Aires, diciembre 25 de 1915.—El secretario.

Intendencia Municipal de la Capital

Llámase a licitación para la provisión de globos de vidrio para lámparas eléctricas. Tendrá lugar el día 3 de enero próximo a las 3 p. m. El pliego de condiciones puede consultarse en la oficina de licitaciones.—Buenos Aires, diciembre 25 de 1915.—El secretario.

EDICTOS JUDICIALES

Por disposición del señor juez de 1.a instancia en lo comercial de la Capital, doctor Félix Martín y Herrera, se hace saber a todos los acreedores del concuso a GIANELLI, VESCOVO Y CIA., que se encuentra de manifiesto en secretaría por el término de ocho días, el estado de distribución provisorio presentado por la sindicatura. Al mismo tiempo se convoca a todos los acreedores a junta, que tendrá lugar el día veinte y siete del corriente a las 2 p. m. en la sala de audiencias del juzgado, a objeto de procederse a la regulación de honorarios del síndico liquidador señor don Orestes C. Isola. — Buenos Aires, Diciembre 15 de 1915. — Teodoro Becú, secretario.

Por disposición del señor juez de 1.a instancia en lo civil de la Capital de la República doctor don Uladislao F. Padilla, se cita y emplaza por el término de treinta días, a contar desde la primera publicación del presente, a todos los que se consideren con derecho a los bienes dejados por fallecimiento de doña MARIANA FREIRE DE VIDAL, ya sean como herederos o acreedores; para que dentro de dicho término, comparezcan por ante su Juzgado y Secretaría del que suscribe, a deducir sus acciones en forma, bajo apercibimiento de lo que hubiere lugar por derecho.

Buenos Aires, diciembre 22 de 1915. — Jorge Ferrari. 101 v. 6 Feb.

El señor juez de 1.a instancia en lo civil de la Capital de la República, doctor don Roberto Repetto, ha dispuesto se cite, llame y emplace por el término de treinta días, contados desde la primera publicación del presente a todos los que se consideren con derecho a los bienes dejados por doña MARIA SANTAMARINA DE ECHANDI, ya sean como herederos o acreedores, para que dentro de dicho término comparezcan a deducir sus acciones en forma, por ante su Juzgado y Secretaría del que suscribe, bajo apercibimiento de lo que hubiere lugar por derecho.

Buenos Aires, Diciembre 23 de 1915. — José A. Quirno Costa, secretario. 111 Enero 26.

AVISOS POPULARES

DIEZ CENTAVOS POR PUBLICACION

TRABAJOS PEDIDOS

APRENDIZ SASTRE ADELANTADO SE NECESita. B. Mitre 1040.

BORDADORAS DE MONOGRAMAS Y BRODERI, para taller, se necesitan; B. Mitre 1671.

COBRADORES Y CORREDORES: LINDAS COMIsiones y sueldos para una Compañía de Seguros. Por carta a E. F. S., Carlos Calvo 2884.

CORTADOR DE CAMISAS DE HOMBRE Y CUEllos, se precisa, con recomendaciones; Venezuela 2592.

CAMARERAS SE NECESITAN PARA BAR, EN LA provincia de Córdoba, buenas condiciones, tratar Carlos Calvo 350, de 2 a 4 p. m.

CORREDORES DE PUBLICIDAD PARA "EL INdicador", con buena comisión pagadero a los cuatro días, se necesitan, Güemes 4373, de 2 a 4 de la tarde.

CORREDORES CON CLIENTELA, PARA FARMAcias, ferreterías, almacenes, a comisión, se necesitan, escribir Casilla de correo 949.

DEPENDIENTE DE ALMACEN, BUEN SUELDO necesito, Canning 1910.

DEPENDIENTE PRACTICO DE ALMACEN SIN pretensiones, se precisa; Cabildo 2201.

FOTOGRAFO QUE SEPA IMPRIMIR PLACAS MOjadas, se precisa, Paseo de Julio 720.

FERRETERIA Y PINTURERIA NECESITA UN muchacho, inútil dirigirse si no es práctico; escribir a Podestá, Alvarez 2532, indicando referencias y pretensiones de sueldo.

HOMBRE DE EDAD, POCAS PRETENSIONES PAra peón se necesita, Tupalqué 5928.

JARDINERO PARA ESTANCIA, NECESITO DE 7 a 9 a. m., San Juan 1171.

JARDINERO PARA JARDIN DE NEGOCIO, NEcesito, Añoz 693.

JARDINERO PARA TRABAJAR POR DIA SE PREcisa, Villa Elena, calle Lavalle, Temperley, F. C. S.

LONERO SE NECESITA, GALLO 1911, ESQUINA Beruti.

SIRVIENTA QUE ENTIENDA UN POCO DE COcina, hay mucama, sueldo 35 $. Moreno 2091.

SIRVIENTA PARA MATRIMONIO SOLO, SE PREcisa, sueldo 20 pesos; Chile 1520.

SIRVIENTA QUE ENTIENDA DE COCINA Y TENga recomendaciones se precisa, Rodríguez Peña 1260, tratar de 9 a 12.

SE NECESITA SIRVIENTA QUE ENTIENDA AL do de cocina, Lima 1159, 1er. piso, derecha.

MUCHACHO SE NECESITA, PRACTICO PARA despacho de vinos, por mayor y menor, con recomendaciones; Lima 1340, de 12 a 3 p. m.

MUCHACHO DE 15 a 18 años SE PRECISA PARA peoncito de tambo, se prefiere que sea vasco, para pueblo cerca, tratar Montevideo 235.

SIRVIENTA JOVEN SE PRECISA QUE ENTIENda de cocina, con recomendaciones, para dos personas, Rivadavia 2745.

SIRVIENTA NECESITO PARA AYUDAR EN QUEhaceres de casa, buen trato, Paraguay 845, dep. B.

SE NECESITA SIRVIENTA PARA TODO SERVICIO, para familia corta; Estados Unidos 2691.

SIRVIENTA FORMAL SE NECESITA QUE ENtienda de cocina, México 1482, 2.o piso., dep. 2.

SIRVIENTA JOVEN QUE SEPA ALGO DE COcina, se necesita para corta familia, Ramón Falcón 2719.

SIRVIENTA SERIA, PARA TODO TRABAJO MEnos cocina, se necesita, Deán Funes 813.

TRABAJOS OFRECIDOS

AMA DE LECHE, DE 5 MESES, SE OFRECE, PAra casa del niño o para su casa, presenta certificados y su hijo; Brasil 3177.

COCINERA FORMAL, CON BUENOS INFORMES, se ofrece; Perú 783.

COCINERA SE OFRECE, SABE SU OBLIGACION, Victoria 1728.

COCINERA ITALIANA CON HIJA DE 14 años SE ofrecen juntas, para corta familia, Bella Vista 564, Paulina de Rosa.

COCINERO SE OFRECE O MUCAMO, ENCERA, VA al campo, Provincias Unidas 2583.

COCINERA española CON 10 años DE COCINA EN Madrid, se ofrece; Alsina N.o 1328.

COCINERA SE OFRECE, COCINA BASTANTE REgular con limpieza; Las Heras 2316.

COCINERO ITALIANO, HOMBRE FORMAL, CON buenas recomendaciones, se ofrece; Andes 153.

COCINERO SE OFRECE, ITALIANO, SABE SU obligación, ciudad o campo; Vicente López 2202.

COCINERA PRACTICA SE OFRECE PARA CASA particular o pensión; tratar Obligado 2668, Belgrano.

COCINERA DE PROFESION, SE OFRECE, PARA ciudad o campo, con buenas recomendaciones; Libertad 1281.

COCINERA SE OFRECE O PARA TODO TRABAjo de matrimonio solo, tiene una chica de 10 años, Cevallos 131.

COCINERO DE PROFESION SE OFRECE, PARA fonda, restaurant o casa particular, fuera o dentro de la capital; Salta 1800.

COCINERA SE OFRECE MUY COMPETENTE, BUEnos certificados, para ciudal o campo; Cochabamba 1080, pieza 12.

COCINERA ITALIANA, MUJER FORMAL, SE ofrece para la cocina de matrimonio solo o para poca familia, Irene Tagliabue; Pasaje San Carlos 52, Almagro.

DAMA DE compañía O AMA DE LLAVES SEñorita francesa, seria, se ofrece ó niñera gobernanta, Cerrito 34.

EN CASA DE MATRIMONIO O PERSONA SOLA de buena posición, desea colocarse señora joven con trato familiar, dirigirse por carta a A. M. C., Poste Restante, Correo Central.

HOMBRE JOVEN DE BUENA PRESENCIA SE ofrece para cualquier trabajo, con certificado de identidad, Córdoba 2201.

HOMBRE FORMAL SE OFRECE TODO TRABAJO, sabe de mucamo, va al campo, sin pretensiones, Belgrano 347.

JOVEN DE 25 años, SE OFRECE SON BUENOS informes, para todo trabajo, Santa Fe 1605.

JOVEN SE OFRECE PARA MUCAMA O niñera DE corta familia, Suipacha 1322 M. A.

MATRIMONIO FRANCES CON UNA NENA DE 2 años, desearía encontrar pieza y comida en cambio del trabajo de la señora, sabe de cocina, el marido carpintero, o los dos juntos; por carta o personalmente a casilla 1181.

MATRIMONIO ITALIANO, JOVEN, SE OFRECE para cualquier trabajo, él quintero o jardinero, ella sabe algo de cocina, lavar y planchar bien, cualquier otro trabajo, ciudad o campaña, Estados Unidos 2164, pieza 4.

Niñera JOVEN, VASCA, SE OFRECE PARA CIUdad o campo, por la temporada de verano, con recomendaciones, Charcas 1635.

SIRVIENTA SE OFRECE PARA TODO TRABAJO, Paysandú 651, Caballito.

Señora SE OFRECE PARA TODO TRABAJO, Perú 1016.

SE DESEA TOMAR UN CHICO PARA CRIAR SIN pecho, Corvalán 1983.

SIRVIENTA SE OFRECE PARA TODO TRABAJO, sabe cocinar, Piedras 1065.

SIRVIENTA SE OFRECE CON UNA niña de 10 años, Moreno 364.

ALQUILER DE CASAS Y LOCALES

SE ALQUILA CASA COMODA, CON FONDO. — Para verla y tratar, Avenida Montes de Oca 944, de 9 a 11 a. m. y de 3 a 6 p. m. 3 p.

ESPECTACULOS

TEATROS

COLISEO. — PLAZA LIBERTAD. — TOURNEE en Sud América de la compañía del actor cinematográfico Alberto Capozzi. Mimodramas, films de actualidad. Gran Guignol. — Próximamente debuto. — Platea, 2 $.

SAN MARTIN — ESMERALDA 265. — EMPRESA: Rey y Cía. — Compañía argentina. Dirección: José González Castillo y Elías Alippi. — Maestro concertador, Arturo de Bassi. — Dramas populares, bailes, criollos, canciones regionales, 30 guitarreros y 25 bailarines. — Hoy dos funciones. — Tarde a las 5.45 p. m.: OBJETOS PERDIDOS. Gran Perición Nacional, La Firmeza, El Gato, El Malambo. — A las 9: Estreno NOBLEZA CRIOLLA. Acto de variedades criollas y canciones por el cantor José Razzano.—Platea: tarde, 1 $; noche, 2 $.

NUEVO. — CORRIENTES 1540. — COMPAÑIA DRAmática italiana de grandes espectáculos y obras patrióticas de los artistas señora Emma Pirovano y Cav. Uff. Antonio Bolognesi. — Hoy: ROMANTICISMO OVVERO I MARTIRI DELL' INDIPENDENZA ITALIANA 1854, UNA TAZZA DI THE. — Platea, 1.50 $.

APOLO. — CORRIENTES 1386. — COMPAÑIA NAcional de comedias, bajo la dirección de don Joaquín de Vedia.—Primer actor cómico, Roberto Casaux.—Primer actor, Salvador Rosich. — Hoy: LA ESTRELLA DEL GATO NEGRO. EL DISTINGUIDO CIUDADANO. En los entreactos números de concierto por el violinista Miramonte. — Platea, 2 $.

AVENIDA. — AVENIDA DE MAYO 1222. — COMpañía española de opereta y zarzuela. — Hoy: Debuto de la tiple cómica señorita Josefina Fornas, con la zarzuela en tres actos: LA TEMPESTAD. — Platea, 1.50 $.

COMEDIA. — C. PELLEGRINI 248. — COMPAÑIA de zarzuela dirigida por Miguel Lamas. — Hoy: a las 6 p. m.: LA ALEGRIA DE LOS VIEJOS. — A las 8.45: CLEOPATRA, LA ALEGRIA DE LOS VIEJOS, Acto de inocentes, DON JUAN TENORIO, DE MADRID A PARIS, EL DRAMA NUMERICO, UNA NOCHE EN LAS TRINCHERAS y couplets y tonadillas por la tiple María Tubau. — Platea, 1 $ por sección.

Mañana estreno de la zarzuela cómica: LOS HIJOS DEL SOL.

MARCONI. — RIVADAVIA 2328. — COMPAÑIA lírica italiana. — Maestro director y concertador Bruno Mari. — Hoy: La ópera en cuatro actos UN BALLO IN MASCHERA. — Platea 2.50 $.

MAYO. — AVENIDA DE MAYO Y LIMA. — COMpañía de zarzuela y revistas española de Palomero-Palacios. — Hoy: EL PRIMER MINISTRO, LAS POBRECITAS MUJERES, SOPLA, estreno AGARRATE CATALINA O ADELANTE CON LOS FAROLES.—Platea, 1 $.

BUENOS AIRES. — CANGALLO 1043.—THEATRE Catalá, patrocinado por el Casal Catalá, Centre Catalá, Centro Balear y Circulo Valenciano. — Primera actriz, Carmen Jarque. Primeros actores: Juan Domenech, Casimiro Ros, Agustín Morató. — Hoy: Estreno del drama en tres actos: L'HEROE.— Platea, 1.20 $.

BATTAGLIA. — (ANTES NACIONAL NORTE). — Santa Fe 1860. — Venus-Kursall.—Dirección: J. Osés. — Compañía de variedades y atracciones.—Hoy: a las 9 p. m.: Variado programa tomando parte todos los artistas. Continúa el campeonato de lucha greco-romana. — Platea, 1.20 $.

VARIEDADES. — PLAZA CONSTITUCION.—Compañía nacional Florencio Sánchez. Primer actor y director, Adolfo H. Fuentes. Primera actriz, Ada Cornaro. — El jueves 30: La comedia EN EL BARRIO DE LAS RANAS. — Platea, 1 $.

VARIEDADES Y CIRCOS

CASINO. — MAIPU 226. — COMPASIA DE VAriedades y atracciones. — Hoy: Exito de la troupe japonesa Humamura Samily, Ehlil el ciclista de la muerte, Correa el indio norteamericano, Hermanas Giorgis, La Mangacha y demás artistas. — Entrada general, 1 $.

ROYAL THEATRE. — CORRIENTES 839. — GRAN compañía nacional de operetas y revistas. — Dirección Favaro-Bayón Herrera. — Hoy a las 6 p. m. Aperitiff-Tango. — Entrada libre. — A las 9.15: "LA PRENSA" DE HOY, EL ESCANDALO DE LA PIEDRA, LOS PRONOSTICOS DE MARTIN GIL. —Platea, $ 1 por sección.

PARQUE JAPONES. — CALLAO Y PASEO DE Julio. — Abierto todos los días de 2 de la tarde a 12.30 de la noche: Atracciones al aire libre, Teatro Romano.—Entrada 1 $, con dos vales gratuitos, uno para el teatro y el otro para una atracción.

SKATING RINK L'AIGLON — FLORIDA 146. — Patinaje sobre ruedas. Tres secciones diarias: mañana, tarde y noche. Gran banda Sesso.

CIRCO ANSELMI. — LAVALLE Y LARREA. — Compañía acrobática y de dramas nacionales. — Próximamente debuto de la nueva compañía.

FRONTON BUENOS AIRES, CORDOBA 1135. — Hoy a las 9 p. m., gran festival de beneficencia, dos partidos de pelota a cesta. El primero a 30 tantos, a combinarse. El segundo a 40 tantos, entre Marquiñe y Erdoza (menor) de zaguero, contra Pardo Martín y Larrinaga.

CINEMATOGRAFOS

PALACE THEATRE. — CORRIENTES 757. — Hoy función tarde y noche: Variado programa con estrenos.

SELECT. — SUIPACHA 482. — HOY FUNCION tarde y noche: El trofeo del soplido, Quien de lo ajeno se viste. El bandido Stairo.

EMPIRE THEATRE. — CORRIENTES Y MAIPU. Hoy función tarde y noche: Nobleza gaucha y Actualidades españolas.

CINE OPERA. — CORRIENTES 548. — HOY FUNción tarde y noche: Variado programa con estrenos.

SPLENDID THEATRE. — SANTA FE 1948.—HOY función tarde y noche: Variado programa con estrenos. Mañana: Assunta Spina y La guardia de S. M., por la Bertini y Hesperia.

ESMERALDA. — ESMERALDA 443. — LUJOSO cine con grandes atracciones. — Hoy función tarde y noche, con estrenos.

PETIT PALACE. — LIBERTAD 975. — HOY FUNción tarde y noche: Variado programa con estrenos.

LAVALLE — LAVALLE 921. — HOY FUNCION tarde y noche: Otronto el rey de los ladrones, El hombre equivocado.

ELECTRIC PALACE. — LAVALLE 856. — HOY función tarde y noche: La cartera roja.

SMART PALACE. — CORRIENTES 1279-1283. — Hoy función tarde y noche: Dos terribles rivales, El teniente Berter, Sobre las cumbres del Trentino.

MIGNON PALACE — JURAMENTO 2433. — HOY función tarde y noche con variado programa y estrenos.

DE LAS FAMILIAS. — CABILDO Y F. LACROze. Hoy función tarde y noche: Variado programa con estrenos.

BOEDO. — BOEDO 949. — SALON PARA FAMIlias. — Hoy función tarde y noche: Variado programa con estrenos.

GRAN SALON ALMAGRO. — RIVADAVIA 3880. — Hoy función tarde y noche: Variado programa con estrenos.

THE AMERICAN PALACE — CORDOBA Y CAllao. — Hoy función tarde y noche: El honor de su padre, El sol de media noche.

DON JUAN DE GARAY. — GARAY 2467. —HOY función tarde y noche con variado programa y estrenos.

ESLAVA. — SUIPACHA 464. — HOY FUNCION tarde y noche: Las travesuras de Mary, El hombre equivocado.

EN LA QUINTA DE MORENO. — LOMAS DE ZAmora, Portela 251. — Con tranvía a la puerta, líneas 102 y 103. — Tendrán lugar este año, las tradicionales fiestas de Año Nuevo y Pascua de Reyes a beneficio de la Escuela Profesional de Mujeres de aquélla ciudad. — Noches del 31 de Diciembre y 1, 2, 6, 8 y 9 de Enero. — Entrada 1 $. Niños 0.50.

MONTEAGUDO

(PRÓLOGO PARA UNA EDICIÓN DE SUS ESCRITOS)

En la epopeya de la independencia se destaca la personalidad del doctor José Bernardo de Monteagudo con caracteres y facetas tan contradictorios que obligan, al historiador, a detenerse antes de pronunciar un juicio definitivo sobre el revolucionario y el estadista.

No es Monteagudo una de aquellas figuras históricas que se imponen por su magnitud, ni tampoco una de aquellas que reclaman el sereno homenaje de las generaciones, por la pureza de su acción y por la inmaculada trayectoria de su vida.

Había, en aquella alma tempestuosa, sombras y luces, virtudes y vicios, abnegaciones de apóstol, pasiones violentas e incontenibles, irradiaciones soberbias, y visiones casi geniales que penetraron audazmente en el porvenir de estos pueblos, señalando rumbos que aun son derroteros no alcanzados por el pensamiento americano.

Nacido en Tucumán, cuya luz de cielo y cuyas sombras de selvas y de abismos llevaba en su espíritu, educado en Chuquisaca, en cuyos primeros estallidos revolucionarios tomó parte, su personalidad rebelde encontró su verdadero centro de desenvolvimiento en la capital del Plata, agitada por el gran drama del año 10, que, en gestación laboriosa preparaba la obra continental y regeneradora.

Inerte la mano firme de Moreno, envuelta en el sudario del mar, aquella mano que trazara el plan de expansión del pensamiento revolucionario y los lineamientos de la organización democrática; obscurecido y enfermo Castelli, el arrogante carácter que llevó al norte el primer empuje emancipador, a la manera de aquellos procónsules que la revolución francesa enviaba a todos los horizontes, para que consumaran la victoria decretada por sus asambleas vibrantes, el núcleo revolucionario se sentía desconcertado y vacilante, trabado por las ambiciones impacientes de los vencedores y por la acción tenaz e irreconciliable de los vencidos que no se sometían a la derrota definitiva y sin revancha.

En aquellas horas de vacilación, cuatro hombres superiores condensaron, en sus mentes, el sentimiento revolucionario y lo intensificaron para las consagraciones definitivas: San Martín, en cuyo cráneo se estaba incubando, como un águila en su nido, la campaña continental; Alvear que aspiraba a la gloria, a base de victorias ruidosas y deslumbrantes; Rivadavia que, a la sombra de los triunviros, reprimía, con mano fuerte, la reacción española, revelando, a la vez, sus impulsos reformistas superiores; y, por último, Monteagudo, el verbo inspirado que pasaba, con la llama de sus arengas vibrantes y de sus páginas ardorosas, caldeando los espíritus y sacudiendo energías enervadas, para empujarlos a la lucha sin más horizontes que la muerte o la victoria.

En el modesto salón de la "Sociedad Patriótica", aquella alma inquieta dejaba oir sus apóstrofes y sus arrebatos de rebeldías, con elocuencia girondina y acentos jamás oídos en la modesta ciudad recién despertada a la vida soberana; y aquella voz elocuente se difundía después, en las columnas de la prensa, llevando el sentimiento patrio hasta los confines aún indeterminados del territorio en donde batallaban los ejércitos para conquistar la libertad.

Con la imaginación podemos reconstruir aquellas horas de incertidumbres y de luchas, y, entre aquel grupo de elegidos, se ve destacarse al tribuno ardiente, cuyas palabras enardecían los espíritus y cuya acción, siempre resuelta, sin vacilaciones ni cobardías, marchaba imperturbable y enhiesta.

Su físico acentuado, como sus ideas, debía imponer a las multitudes revolucionarias. De mediana estatura, elegante, suelto de maneras, moreno de tez, con cabellos ensortijados, con ojos negros de mirada acerada, ceño adusto plegado por el pensamiento hondo y constante, su paso por las calles de la ciudad colonial debían suscitar siempre el comentario apasionado, el elogio o la diatriba que no perturbarían jamás los designios superiores de su voluntad inquebrantable.

Retirado a Mendoza el general de los Andes, caído Alvear, a cuya suerte política se ligó Monteagudo, vinieron los días obscuros de proscripción y de silencio; pero la victoria de Chacabuco lo hace resurgir a la vida política, y, vinculado a San Martín, le cabe la honra inmarcesible de redactar el acta de la independencia de Chile.

Desde entonces sigue los pasos del Libertador, y corona su carrera ascensional desempeñando los ministerios más importantes en el Gobierno del Perú, hasta caer, nuevamente, con su protector que, desilusionado y entristecido, desanda, como peregrino, el camino glorioso que había recorrido libertando pueblos y haciendo naciones.

Los nuevos días de ostracismo son cortos, porque una inteligencia como la de Monteagudo no podía permanecer obscurecida, y, bajo el amparo de Bolívar, vuelve a la acción, dando forma brillante al pensamiento utópico del gran venezolano.

Un puñal, esgrimido en la sombra, da fin a su vida, el día 28 de Enero de 1825, en la ciudad de los virreyes, el teatro en que desplegó sus más brillantes cualidades, y en donde culminó aquella frente altanera que jamás hizo inclinar el temor, aun cuando la batieran rudamente todas las tempestades de la hora revolucionaria.

Su obra quedó inconclusa, su nombre fué enlodado por la calumnia, su memoria fué escarnecida, su misma patria aun no ha reclamado sus cenizas que duermen en aquella tierra extraña cuyo suelo removió y cuyo ambiente agitó con sus audaces reformas; pero la Historia, justiciera siempre, puede decir hoy que el doctor Monteagudo fué una de las voluntades más enérgicas y uno de los pensamientos más altos que engendró la revolución americana.

II

La producción intelectual de Monteagudo es relativamente abundante si se la compara con la de otros luchadores de su época que fueron absorbidos por la acción eficaz, pero sin verbo.

Es probable que, en los archivos de la república, en los de Chile y del Perú, existan muchas otras producciones de Monteagudo; pero nadie, hasta hoy, ha tomado con tesón la tarea de hacer una colección completa de sus páginas olvidadas.

La que se publica, prologada por estas líneas, es la reproducción de otra anterior seguramente incompleta, con el único propósito de difundir las obras olvidadas de nuestros hombres de pensamiento.

Es, sin embargo, suficiente para que los lectores puedan formar juicio sobre aquel tribuno, que, discutido acerbamente en vida, no ha logrado imponerse como una gloria argentina definitivamente consagrada.

Es que su pluma de acero, hiriente como un estilete, y su acción resuelta que pasaba cruelmente como un carro de victoria sobre muchos vencidos, ha dejado tras de sí odios implacables que no han amortiguado los años, y que viven en las generaciones que se han sucedido en los países en donde desenvolvió su acción política.

En Chile su nombre está ligado al sangriento drama de la muerte de los Carrera, fusilados en Mendoza, con su intervención directa, y cuya responsabilidad jamás trató de eludir el revolucionario.

Hay que estudiar el estado político de aquellos días, cuando la obra emancipadora de San Martín, secundado por O'Higgins, estaba amenazada por la acción turbulenta de aquellos brillantes agitadores. Si la mano de Monteagudo, dura como un guantelete de hierro, no hubiera intervenido, es posible que los Carrera hubieran levantado una masa de oposición encontra de la acción argentino-chilena, y habrían quizás fracasado la independencia de Chile y la expedición libertadora del Perú.

Los carrera, con cualidades indiscutibles y con sentimientos patrióticos hondos, no eran constructores, sino incansables demoledores, como lo habían demostrado en su actuación anterior, que terminó con la triste y heroica página de Rancagua, en la que O'Higgins salvó el honor de la bandera.

En el Perú, aún perdura, en sus historiadores, el eco de los intereses que hirió Monteagudo desde el Gobierno, y que quiso dominar implacablemente, para salvar la independencia americana.

En la Argentina, que recién está exhumando la obra de sus próceres, la personalidad de Monteagudo no ha adquirido el relieve que merece, porque su acción amplia y dilatada en toda la América lo desvinculó del desarrollo posterior de su historia.

Es, por ello, que aún no se levanta su estatua en nuestras plazas, en las que se yerguen las de otros próceres más modestos que no lo alcanzaron, y menos superaron, en la acción y en el pensamiento.

La reedición de sus escritos llega, pues, en buena hora, para que se disipen muchas sombras, y para que los hombres de estudio puedan apreciar su obra intelectual.

Sus oraciones patrióticas son modelos de elocuencia política, a la manera de los oradores de la Convención Francesa y propias para enardecer a las multitudes.

Se piensa, al leer algunas de ellas, que debían producir, en la ciudad colonial, el efecto de los dramas de Esquilo, en la vieja Atenas, y que, al salir la muchedumbre del recinto en donde resonaba esa palabra elocuente, debía escucharse, ronco y amenazador, el grito supremo: "¡guerra! ¡guerra!".

Sus artículos periodísticos, publicados en diversas hojas, son doctrinarios, en parte; pero, en lo principal, tienen el tono vibrante de sus mismas arengas. Es que para Monteagudo, impulsado por el sentimiento emancipador, la palabra y la pluma sólo eran instrumentos de la acción que dominaba su temperamento y su mente caldeada.

Con la valentía que lo caracterizaba, cuando muchos patriotas pusilánimes querían cubrir la empresa revolucionaria con el nombre del rey español, Monteagudo se puso francamente del lado de aquellos que querían declarar roto todo vínculo con la madre patria, y proclamar, a la faz del mundo, el nacimiento de una nacionalidad soberana.

(Continuará).

INFORMACIONES DE ULTIMA HORA

Servicio Telegráfico del Exterior

Los italianos sobre Durazzo

ROMA, diciembre 28. — Circula el rumor de que el ejército italiano desembarcado en Valona se internó en marcha hacia Durazzo.

Es imposible confirmar o desvirtuar este rumor.

Frente occidental

DUELOS DE ARTILLERIA EN LOS VOSGOS

PARIS, 28. — Se dió esta tarde a la publicidad el siguiente comunicado oficial:

"En les Vosgos hubo una intensa actividad de artillería en todo el frente de Hartmannswillerkopsf.

"Sobre las faldas del sudeste del lado de Rohpelsen, detuvimos por nuestros tiros de barrida una tentativa que hizo el enemigo para salir de sus trincheras.

"En el resto del frente no aconteció nada digno de mención".

Las epidemias en el ejército búlgaro

PARIS, 28. — El corresponsal de la Agencia Havas, en Atenas, informa que según noticias de Florina, la epidemia de la disentería estalló en el ejército búlgaro.

El II congreso científico panamericano

La prensa y el discurso de M. Lausing

EL SALUDO DEL PRESIDENTE WILSON

INSTITUTO DE CIENCIA INTERNACIONAL

La liga de los neutrales

WASHINGTON, Diciembre 28. — El discurso pronunciado ayer por Mr Lausing en la sesion de apertura del IIo congreso científico panamericano es objeto de vivos y variados comentarios.

Los diarios se ocupan de las declaraciones del secretario de Estado y en su mayoría le dedican entusiastas elogios. Dícese, entre otras cosas, que nunca antes se definió con tanta precisión y claridad el espíritu de lo que se ha dado en llamar "panamericanismo" Se considera que esa definición ha venido a dar cuerpo a una doctrina que hasta ahora se habia manteniendo en el terreno de las cosas vagas.

WASHINGTON, Diciembre 28. — El presidente de la república, Mr. Wilson, desde Hotsprings (Virginia), donde se halla pasando la luna de miel, dirigió un telegrama a Mr. John Barrett, rogándole que en su nombre dé la bienvenida a los delegados al congreso científico.

El telegrama del presidente concluye con estas palabras: "Espero que los trabajos del congreso se realizarán con el mayor brillo y abrigo el íntimo convencimiento de que la idea de formar una liga entre las naciones de las dos Américas se abrirá camino, pues cuenta con grandes simpatías".

WASHINGTON, Diciembre 28. — El congreso científico, en su sesión de hoy, se declaró dividido en nueve secciones, las que a su vez se dividieron en cinco subsecciones cada una.

De esta manera se piensa facilitar las enormes tareas de todo orden que tienen las delegaciones.

Numerosos delegados han presentado trabajos científicos para ser estudiados por el congreso.

WASHINGTON, diciembre 28. — Mañana reuniráse los delegados al congreso científico para organizar definitivamente un nuevo instituto americano que se llamará de Ciencia Internacional y estará formado por cinco delegados de cada una de las repúblicas del continente. En cada nación americana se establecerá luego una sociedad de derecho público que dependerá del instituto.

Los representantes norteamericanos en la nueva institución serán los señores Elihu Root, Luns. Ling, Scott, Moore y Rowe.

WASHINGTON, Diciembre 28. —La cuestión de crear una liga de naciones neutrales es el tópico principal de las conversaciones de los delegados al congreso científico panamericano.

Los señores Alejandro Alvarez, de Chile, Guillermo Campos, de Honduras, y Ernesto Quesada, de la Argentina, se han declarado abiertamente favorables a la constitución de la mencionada liga.

El señor Campos ha llegado a manifestar que la liga es absolutamente indispensable es vista del poco respeto que los beligerantes han demostrado por los derechos de los neutrales.

WASHINGTON, Diciembre 28. — Según anuncia la prensa, la fiesta que la señora Lansing, esposa del secretario de Estado, dará el jueves en honor de los delegados al congreso científico resultará verdaderamente espléndida.

Ya han sido enviadas las invitaciones.

La conferencia femenina panamericana

WASHINGTON, 28. — Esta tarde tuvo lugar la sesión de apertura de la conferencia femenina panamericana.

Presidió la reunión la señora Lausing, esposa del secretario de Estado. Dicha señora pronunció un breve discurso en el que expuso los fines perseguidos por la conferencia y en que expresó su confianza en los resultados que se obtendrán.

Hablaron después varias delegadas.

Las delegaciones han presentado numerosos trabajos relacionados con la mujer y el niño.

ITALIA

Fallecimiento de un senador

ROMA, 28. — Telegrafían de Milán que falleció en aquella ciudad el senador del reino, Hon. Melachia de Cristóforis.

Su desaparición es muy lamentada.

PORTUGAL

Decreto sobre las exportaciones

LISBOA, diciembre 28. — Se acaba de dar a la publicidad un decreto por el cual se prohibe la exportación al extranjero de algunos productos.

El decreto autoriza la exportación de otros productos, pero pagando una sobretasa.

La amistad franco-lusitana

LISBOA, Diciembre 28. — El ministro de Francia en ésta capital se apersonó al ministro de Relaciones Exteriores, y le expresó en nombre del gobierno francés su gratitud por las demostraciones realizadas en el Teatro de San Carlos, en honor de Francia y de sus aliadas.

Las inundaciones en Santareini

LISBOOA, Diciembre 28. — En Santarein se inició el descenso de las aguas y que la inundación no presenta ya peligro alguno para aquél vecindario.

El movimiento obrero

LISBOA, Diciembre 28. — Los elemnetos rurales de Teixoso han realizado manifestaciones públicas en señal de protesta contra los dueños de grandes extensiones territoriales y exigido aumento de jornales.

Se anuncia que los obreros de la fábrica de Covilha se disponen a realizar una huelga.

MEJICO

Pedido de Carranza. — Enfermedad de Huerta

NUEVA YORK, Diciembre 28. — Comunican de El Paso, que molestado el general Carranza con el informe que un cónsul norteamericano en Méjico elevó a su gobierno, respecto a los procedimientos puestos en práctica por el general con las tropas de Villa, pedirá éste al Departamento de Estado se sea comunicado oficialmente dicho informe.

Según éste, mandaba Carranza a las tropas de Villa mujeres que tenían la misión de seducir sus oficiales.

NUEVA YORK, Diciembre 28. — Telegramas recibidos de El Paso, dan cuenta de que atacado de una enfermedad el general Huerta ha sido trasladado al domicilio de su esposa, donde se encuentra bajo custodia militar.

No hay detalles sobre la naturaleza de la enfermedad que lo ha atacado en el fuerte Bliss.

HONDURAS

Ciudad destruída por un terremoto

NUEVA YORK, Diciembre 28. — Se anuncia que la ciudad de Gracias ha sido completamente destruída por un terremoto que se declaró ayer a las 5.30 a. m.

PERU

El cambio

LIMA, Diciembre 28. — En vista del mejoramiento que acuse el cambio, la junta de vigilancia acordó vender letras sobre Europa con un premio de 8 por ciento.

El cambio sobre Nueva York fué acordado a 4.24 y 4.39 a tres y noventa días vista.

BOLIVIA

Estudio panamericano

LA PAZ, Diciembre 28. — Con la misión de estudiar la industria y comercio sud americanos, se encuentra en ésta el Sr. Williams Recih, enviado y redactor del Boletín Panamericano.

Preparativos electorales. — Candidatos. — Proceso electoral.

LA PAZ, Diciembre 28. — Las próximas elecciones de diputados han despertado la actividad en todos los círculos políticos.

El ministro de Gobierno en circular pasada a las autoridades políticas, recomienda la corrección en las inscripciones del padrón electoral, que deberá renovarse totalmente en Enero próximo.

—El partido liberal sostendrá en la capital las candidaturas de Tomás Elías, José Salamón y Néstor Velazco.

—En virtud de las irregularidades denunciadas por la prensa, cometidas en las elecciones municipales, el gobierno ordenó se lleve a cabo un proceso electoral en toda la república con el fin de constatar estas denuncias.

CHILE

El gabinete y el Congreso — Conferencia Sanfuentes - Reyes — Partida de las embajadas — El consejo de estado — Retiro de jefes y oficiales — Declaraciones del señor Figueroa — «Attaches» condenados — Nombramiento

SANTIAGO DE CHILE, Diciembre 28. — «El Diario Ilustrado» y «La Unión» censuran la actitud del senado ante el Ministerio y creen que el senado ha faltado en cortesía. En cambio estiman que el recibimiento tributado por los diputados ha sido muy correcto.

—El presidente señor Sanfuentes visitó al señor Vicente Reyes en su domicilio particular, conferenciando ambos extensamente. En los círculos políticos se da gran importancia a dicha entrevista.

—Partieron para sus respectivos países las embajadas de las Repúblicas de Portugal y Uruguay.

—A fines de esta semana se reunirá el consejo de estado y prestarán juramento los nuevos consejeros. Se eligirá probablemente vicepresidente al señor Besa.

—«El Diario Ilustrado» anuncia que debido a la situación poco halagadora que crea el personal activo de la nueva ley de la caja de retiro, en breve se retirarán del servicio activo varios jefes y oficiales.

—El señor Emiliano Figueroa se muestra agradecidísimo de las atenciones de los elementos oficiales y sociales argentinos. Dice que las relaciones chileno-argentinas están firmemente afianzadas y se estrechan cada vez más. Los argentinos están convencidos de que el A B C es la base política de unión de todos los países de América. Añadió que la situación política argentina se desenvuelve normalmente y la situación finnaicera mejora rapidísimamente. Respecto al trasandino cree que se llegará a un arreglo para normalizar su correcto funcionamiento.

—Resultó cariñosa la recepción del ministro en la Argentina, señor Emiliano Figueroa, concurrieron los representantes del gobierno, numerosos diplomáticos y altas personalidades.

—Se concedieron las medallas de mérito a los agregados militares de las embajadas uruguaya y portuguesa señores Dacorta y Martins.

—El teniente Alberto Barboza será nombrado «attaché» naval en Buenos Aires.

BRASIL

La venta de armas del estado.—El club militar.—Aniversario—Otras noticias—

RIO DE JANEIRO, 28. — Los diarios comentan la actitud del presidente de la república, ordenando la inmediata suspensión del doctor Lafayette de Carvalho, oficial del ministerio de relaciones exteriores y quien desempeñó la secretaría presidencial durante la ausencia del doctor Helio Lobo.

Esa suspensión ha sido producida a raiz de la iniciación del sumario que tiende a verificar la exactitud de la acusación lanzala contra ese funcionario, al cual se le presenta gestionando la venta de armas desalibradas del estado a un sindicato extranjero.

"Jornal do Commercio", "O Paiz" y otros comentan con reservas y a la espera del resultado del sumario, la actitud del referido Lafayette de Carvalho.

Anoche celebró su segunda asamblea para proceder a la elección de sus autoridades directivas el club militar.

El general Luis Barbedo, jefe del estado mayor, fué electo por gran mayoría, presidente de la institución.

Ese resultado ha sido muy bien recibido en los círculos militares, donde aquel general cuenta con numerosas simpatías.

—Los diarios recuerdan que hoy se cumple el aniversario del fallecimiento de la ex emperatriz Teresa Cristina.

Con tal motivo hacen referencias elogiosas a su persona.

—El ministro de marina, almirante Alexandrino de Alencar, ha decretado el licenciamiento de los aspirantes de la escuela naval, hasta el 31 de enero próximo, con el propósito de dar vacaciones al período de estudios y permitir a aquellos participar de las próximas fiestas.

—Consta que es el propósito del ministro de marina, retirar del servicio activo al crucero República y transformarlo en depósito de carbón para la armada, como se ha procedido con el Tamandaré.

—El presidente de la nueva Liga comercial, doctor Ramalho Ortigao, ha declarado que si fracasan las gestiones llevadas ante el ejecutivo para que revoque la ley de estampillado a los stocks de mercaderías, esa institución se dirigirá a la suprema corte.

Agrega que mientras tanto no se solucione esta cuestión y a pesar de la vigencia de la ley, los comerciantes no cumplirán con el estampillado.

URUGUAY

Saneamiento de Paysandú, Salto y Mercedes.—Banquete—La convención del partido nacional.—Importación de trapos viejos—Pensiones a la vejez—El afirmado de Montevideo.—La federación rural. — El precio de la carne.—Los "chauffeurs"

MONTEVIDEC, 28.—El senado ha sancionado el proyecto de ley por el que se autoriza la contratación de las obras de saneamiento en las ciudades de Paysandú, Salto y Mercedes. Dicho contrato representa alrededor de un millón de libras esterlinas.

—Durante el período inscripcional recién terminado, se han inscripto en el departamento de Montevideo 39.747 ciudadanos.

—Anoche se realizó en el Parque-Hotel el banquete de los arquitectos nacionales con motivo de la creación de la facultad de arquitectura.

—Siguen llegando los convencionales que el 30 del corriente elegirán el directorio que ha de regir los destinos del partido nacional.

—El ministro de hacienda ha resuelto que la introducción de trapos viejos, con exclusión de los de lana y de papeles viejos o desperdicios de papel, en general, se admitirá por la aduana en la misma condición que la pasta de fibra vegetal para fabricación de papel.

—La cámara de diputados se reune hoy para ocuparse del asunto relativo a pensiones a la vejez. Tratará, además, el proyecto por el que se crea la intendencia de guerra.

—El senado aprobó el proyecto que declara válido el contrato celebrado entre la junta económica de la capital y la empresa asfaltadora uruguaya para la construcción del afirmado alfáltico en la ciudad.

—Anoche se efectuó en los salones de la Asociación Rural del Uruguay, el congreso extraordinario para dejar constituída la directiva que ha de dar impulso a la entidad denominada Federación rural.

Pronunció el discurso de apertura el doctor José Irureta Goyena.

Después de cambiar ideas, quedó constituída la comisión con los siguientes señores: Carlos Reyles, Lauro V. Rodríguez, Alejandro Gallinal, Carlos A. Arocena, Julio M. Sánchez, Luis A. de Herrera, José Elorza, Alejandro D. Larriera. Se designó presidente al doctor José Irureta Goyena.

—En lo que va de la zafra se han exportado 6.175 fardos de lana contra 11.231 en 1914.

—El 3 de enero se instalará en su chacra del camino Maldonado, donde pasará la temporada de verano el presidente de la república.

—La carne sigue bajando. La de novillo y vaca se vendía a los carniceros de $ 0.14 a 0.17 el kilo y la de ternero de 0.15 a 0.19.

—Se asegura que en breve los vapores Cabo Corrientes y Cabo Santa María reanudarán sus interrumpidos viajes entre Montevideo y Buenos Aires.

—El 25 dió comienzo el saladero Herviderо a sus faenas.

—Con objeto de tomar una actitud frente a la ordenanza dictada por la intendencia sobre el uso del taxímetro, los chauffeurs tuvieron ayer una reunion, en la que se habló de ir a la huelga sino consiguiesen lo que se proponen.

BUENOS AIRES

Acción nula de la Defensa Agrícola. — Invasión de la mosquita. — Faenas agrícolas.

ESTEBAN ECHEVERRIA, diciembre 28. — Es criticada por todos los chacareros en general la actuación de la «Defensa Agrícola, que no provee de la barrera necesaria para combatir la mosquita.

Vuelven a notarse grandes mangas de mosquita por las inmediaciones de la localidad.

Prepáranse las trilladoras para salir a la campaña, esperándose gran rendimiento de las cosechas.

El público en el balneario

QUILMES, diciembre 28.—Cerca de cuatro mil personas han visitado el balneario de la playa, donde hubo diversiones de todo género. La concurrencia quedó satisfecha de elas comodidades que se le brindan en aquel paseo veraniego.

Denuncia grave

SAAVEDRA, diciembre 28.—Ante la jefatura de policía se ha presentado el ciudadano Samuel Fuster denunciando haber sido amenazado de muerte por el encargado de la policía, debido, dice, a que no ha querido entregar dos caballos para hacer trabajar una máquina cosechadora propiedad del referido oficial.

El suceso de María Grande

El agente Rodríguez procedió en legítima defensa

Se ha hecho mucho ruido y se le ha dado trascendencia de un crimen político, al suceso ocurrido ayer en la estación María Grande, de la provincia de Entre Ríos, de que fué informado el señor Alejandro Carbó en circunstancias en que se hallaba en la asamblea demócrata.

Las cosas no han ocurrido, sin embargo, como las pintan los enemigos del gobierno entrerriano. La relación exacta de los hechos está expecificado en el telegrama que publicamos a continuación:

PARANA, 28.—Trasmito la versión exacta y los antecedentes que motivaron el hecho de cangre de la estación María Grande.

El 25, a las tres p. m., el agente Sixto Rodríguez salió de María Grande a traer dos detenidos de la estación Sosa, y al pasar por la casa de negocio de Víctor Estremero, bajóse del caballo a comprar cigarrillos y fósforos, en circunstancias en que llegaron José Villarraza y José María Barzola.

Villarraza, en un descuido, dejó ver el revólver de que iba armado y apercibido el agente Rodríguez, solicitóle la entrega de dicha arma o que la dejara al dueño de casa hasta que se retirara, cumpliendo así las disposiciones del reglamento de policía.

Villarraza contestóle que no llevaba sus armas para entregarlas a nadie, y sin más, hízole un disparo, hiriendo en la muñeca al agente.

Este intentó sacar el sable para defenderse, acto que quiso efectuar con la mano herida, encontrándose imposibilitado. En consecuencia sacó el revólver con la mano derecha, recibiendo en ese momento de Villarraza otra herida de bala en el hombro derecho.

Rodríguez contestó con un disparo, hiriendo gravemente al agresor en el abdómen.

Zarzola, acompañante de Villarraza, ante la actitud de Rodríguez desnudó su revólver, haciendo un disparo e hiriendo en el lado izquierdo de la cara a dicho agente, quien contestó con otro disparo, que hirió mortalmente en la cabeza a su segundo agresor.

Barzola falleció a las 9 a. m.

Rodríguez fué trasladado a ésta, al hospital San Martín.

Villarraza encuéntrase grave.

La policía concurrió inmediatamente y el juez del crimen se trasladó hoy al lugar del hecho.

Resulta completamente antojadizo el carácter político que se atribuye al hecho, desde que el agente Rodríguez, como Villarraza, pertenecieron siempre al antiguo régimen.

FIRMA PRESIDENCIAL

El doctor de la Plaza esta tarde concurrió a su despacho oficial a la hora de costumbre. No recibirá visitas, pues el día de hoy lo dedicará a firmar diversos expedientes de distintos ministerios.

VALIOSA OPERACION COMERCIAL

LA SUCURSAL DEL BANCO FRANCES DEL RIO DE LA PLATA EN TUCUMAN

Nuestro corresponsal en Tucumán nos telegrafía haciéndonos saber que hoy se firmará en aquella capital la escritura de venta a favor de los señores Alfredo Guéman y Juan de Dios Ortega, de la sucursal del Banco Francés del Río de la Plata.

Esta operación que importa alrededor de cuatro millones de pesos moneda nacional, constituye el comentario de los centros comerciales e industriales de Tucumán, considerándose que será sumamente beneficiosa para el mayor impulso de las fuentes productoras de aquella provincia.

Por otra parte, el espíritu local se siente halagado al ver que en una época difícil como la actual, surjan iniciativas de tanta importancia y que demuestran la confianza en el porvenir de la provincia.

Receptoria de Patagones

De acuerdo con el informe presentado por el inspector de receptorías señor Juan R. Vergés, el ministro de Hacienda, resuelve, apercibir al receptor de Patagonia, don Onesifer A. Cabral. Al hacer este apercibimiento se le previene que de continuar el descuido que consta del informe elevado, se tomarán medidas más enérgicas aún.

GUERRA Y MARINA

EXAMENES EN LA ARMADA

Hoy terminarán los exámenes de los oficiales de los cuerpos auxiliares, que han tenido lugar en la escuela de mecánicos de la dársena norte.

La comisión que compone el jurado elevará mañana al ministerio las listas correspondientes para su aprobación.

GABINETE MILITAR

Se despidió del ministro de Guerra, el capitán de caballería Diego Lamela, que pasa a la Escuela Superior de Guerra para seguir el curso de seis meses que lo colocaría en condiciones de ser promovido al grado inmediato superior.

PROXIMA INAUGURACION DE UN CUARTEL

Se realizan los últimos preparativos para llevar a cabo la inauguración del cuartel que se reconstruye en Tucumán, el cual quedará terminado en plazo breve.

En el nuevo cuartel fijará su alojamiento el regimiento 19 de infantería.

Concurrirá al acto inaugural, en representación del titular de la cartera de Guerra, el comandante de la 5.a región militar, general Carlos O'Donnell.

DE LA PLATA

PADRON DE EXTRANJEROS

Continúa abierto, de 4 a 6 p. m., el registro de extranjeros en la secretaría de la municipalidad.

Numerosos son ya los inscriptos en este padrón y espérase que para el 5 de enero, día del cierre de la inscripción, la cantidad de anotados acusará una cifra respetable.

MUNICIPALES

DESIGNACION DE CALLES

La intendencia remitió hoy un decreto a la comisión municipal pidiendo su acuerdo para suplantar el nombre de la calle Campaña por el de Juan Bautista Alberdi, en homenaje a este publicista argentino.

LA BANDA MUNICIPAL

Esta noche dará un concierto público en la plaza de Flores la banda municipal.

FERIAS FRANCAS

Mañana funcionarán ferias francas en Triunvirato y Río de Janeiro, Chiclana y Pavón, Santa Fe y Avenida Bullrich, Las Heras y Pueyrredón, Superí y Pampa y Avenida San Martín y Cayena.

Palacio de Justicia

Turno para mañana

Fuero federal: juez, doctor Anchorena; secretario, doctor Leguizamón. Fuero criminal: juez, doctor Ramos Mejía; secretario, doctor Rodríguez González.

Fuero civil: juez, doctor Uladislao Padilla; secretario, doctor Palacio. Fuero comercial: juez, doctor Juán B. Estrada; secretario, doctor Castiarena.

Recusaciones: en lo civil, doctor Pedro V. Meléndez; en lo comercial: doctor Tristán M. Avellaneda.

Inscripción de contratos

En el Registro Público de Comercio, se han registrado los siguientes contratos:

Firma: Lalucat y García; socios: Alejandro García Canei y Juan A. Lalucat.

Ramo: Comestibles y bebidas.

Domicilio: Estación Laguna Oscura, B. Aires.

Capital: 205.700 pesos m|n., aportado por partes iguales.

Duración: Cuatro años, a contar desde el 1.o de diciembre de 1915.

Uso de la firma: Ambos.

Utilidades: Por partes iguales.

—Firma: Perfetti Hermanos. Socios: Víctor y Nicolás Perfetti.

Ramo: Explotación y compra de artículos de electricidad.

Domicilio: Cabildo 379.

Capital: 15.000 pesos m|n., aportado por partes iguales.

Duración: Cinco años.

Utilidades: Por parte iguales.

Uso de la firma: Ambos.

—Firma: Ades y Cía.

Socios: Enrique Ades y Salvador Muller.

Ramo: Zapatería y anexos.

Domicilio: Esmeralda 369.

Capital: 8.000 pesos m|n.

Duración: Dos años, a contar del 18 de diciembre de 1915.

Uso de la firma: Ambos.

Utilidades: Por partes iguales.

—Firma: F. O. Fouiller y Hermano. Socios: Fernando y Félix O. Fouiller.

Ramo: Remates y comisiones.

Capital: 5.000 pesos m|n., aportado por partes iguales.

Duración: Tiempo indeterminado, desde el 21 de diciembre de 1915.

Utilidades: Partes iguales.

Uso de la firma: Ambos.

—Sanfacon y Visconti. Socios: Marcelo Sanfacon y Juan Francisco Visconti.

Capital: 5.200 pesos, por partes iguales aportado.

Ramo: Caballerizas y anexos.

Duración: Dos años, a contar desde el 17 de diciembre de 1915.

Utilidades: Por partes iguales.

Uso de la firma: Ambos.

MUNDO COMERCIAL

LA PLAZA

El día de hoy en el mercado de títulos fué de una actividad como no se veía desde días atrás. Se operó en diversos valores oficiales, todos ellos en buen número y con cotizaciones que dan para el cierre una alza apreciable, dejando la impresión de franca firmeza. No fué así respecto a las acciones de empresas particulares, para las que el movimiento fué casi nulo y sin variaciones en el cierre de los escasos papeles negociados.

—El estado de la plaza para el trigo, en general es flojo. Los precios altos alcanzados pertenecen a lotes cuyo peso específico sobrepasa a los 83 kilos por hectolitro. Cierran firmes las cotizaciones para el maíz de consumo. En el Once se hizo una operación por un lote de avena nueva especial, procedente de la Pampa, pesando 55 kilogramos por hectolitro, a $ 8.00 los 100 kilos.

—Sigue sin cambio el mercado de cueros en general, persistiendo la flojedad en los vacunos. Se opera con actividad en pieles lanares, para las que hay mucho interés y mejora de precios.

Más movimiento se notó hoy en las lanas, los precios de las cruzas gruesas y medianas, buenas y claras, mejoraron algo.

—Dado lo limitado que operan los frigoríficos, las tropas de lanares para este destino encuentran mercado encalmado, habiéndose notado al finalizar las ventas, un ligero quebranto en sus cotizaciones, en lo que influye por otra parte los fuertes arribos.

Los precios de la hacienda vacuna se hallan al mismo nivel que ayer, sin que haya contribuído a mejorarlos la entrada de hoy, que fué más reducida.

No hubo variación en el encaje metálico de la Caja de Conversión.

Segunda rueda

Cédula hipotecaria argentina de 6 o|o (antigua emisión) para diciembre 29: 10.000 a 92.90; 16.500 a 93; 47.000 a 92.90; 55.500 a 93. 60.000 a 92.90; total 189.000.

Id. para fin de mes, 10.000 a 92.80; 10.000 a 92.90; 10.000 a 92.80; total 30.000.

Id. para enero 15: 10.000 a 89.70.

Id. para enero 31: 40.000 a 89.50.

Cédulas nacionales (serie H) para diciembre 29: 1000 a 100.

Crédito argentino para 1905 para Diciembre 29: 10.000 a 85.

Id. para Enero 31: 10.000 a 85.

Deuda Buenos Aires, 6 o|o (2a. serie), para Diciembre 29: 5.000 a 77.

Banco de Galicia, para Diciembre 29: 20 a 60.

Banco El Hogar Argentino (certificados 80 o|o), para Diciembre 29: 35 a 155.

MONTEVIDEO, 2. — Tipos de clausura de la segunda rueda:

Deuda consolidada, 56.

Empréstito conversión 76.50.

Vales del tesoro, 95.80.

Deuda de 1915, 95.10.

Títulos H., 86.

Id C., 83.80.

Id P., 83.70.

—Entradas de ultramar:

De Liverpool, el Corcovado; de Buenos Aires, el Hudson; de Liverpool, el Desna; de Londres, el H. Glen.

NOTAS POLICIALES

UN CRIMEN HORRIBLE

Se produjo ayer en la estación Ovanda, de la provincia de Tucumán, un crimen horrible, que ha consternado a la población.

Por motivos que la autoridad no ha podido poner en claro, Isidoro Gutiérrez mató a su esposa, infiriéndole cinco puñaladas.

La muerte se produjo casi instantáneamente, pues una de las cuchilladas le cortó la arteria yugular y otra la carótida.

Consumado el crimen, Gutiérrez, con una sangre fría que espanta, se quitó la vida abriéndose el vientre con el mismo cuchillo que había utilizado para ultimar a su esposa.